



ปรัชญา

ความรู้คู่คุณธรรม นำคุณภาพชีวิตสู่สังคม

ปณิธาน

มุ่งมั่นผลิตบัณฑิตทางด้านสุขภาพที่มีความรู้คู่คุณธรรม
สร้างสรรค์งานวิจัยและนวัตกรรม ให้บริการชุมชน
เพื่อคุณภาพชีวิตของประชาชนอย่างยั่งยืน

อัตลักษณ์ของนิสิตพยาบาลศาสตร์

มีทักษะสื่อสาร

ประวัติความเป็นมาของคณะพยาบาลศาสตร์



คณะพยาบาลศาสตร์ มหาวิทยาลัยศรีนครินทรวิโรฒ เป็นสถาบันการศึกษาจัดตั้งขึ้นเพื่อผลิตพยาบาลทำหน้าที่ดูแลทางด้านสุขภาพของประชาชน ค้นคว้าวิจัยเพื่อสร้างองค์ความรู้สาขาพยาบาลศาสตร์ที่ทันสมัย เพื่อนำไปสู่การแก้ปัญหาทางด้านสุขภาพ พัฒนาคุณภาพการปฏิบัติการพยาบาลให้มีความทันสมัย ทันต่อความเจริญก้าวหน้าทางเทคโนโลยีด้านวิทยาศาสตร์และการแพทย์ ตลอดจนให้บริการวิชาการแก่บุคลากรในวิชาชีพพยาบาลรวมทั้งประชาชนทั่วไป

คณะพยาบาลศาสตร์ มหาวิทยาลัยศรีนครินทรวิโรฒ ได้รับการรับรองสถาบันการศึกษาพยาบาลและการผดุงครรภ์ จากสภาการพยาบาลเป็นระยะเวลา 4 ปีการศึกษา (ปีการศึกษา 2554 – 2557)

คณะพยาบาลศาสตร์ มหาวิทยาลัยศรีนครินทรวิโรฒ มีประวัติความเป็นมาในการจัดตั้ง ดังนี้

แผนการจัดตั้งคณะพยาบาลศาสตร์ มหาวิทยาลัยศรีนครินทรวิโรฒ ได้กำหนดไว้ตั้งแต่ ปี พ.ศ.2534 โดยเป็นโครงการจัดตั้งคณะพยาบาลศาสตร์ ภายใต้ความรับผิดชอบของสำนักงานอธิการบดี

วันที่ 20 กันยายน พ.ศ.2538 มหาวิทยาลัยศรีนครินทรวิโรฒ ได้ออความรับผิดชอบโครงการจัดตั้งคณะพยาบาลศาสตร์ จากสำนักงานอธิการบดี ไปอยู่ภายใต้ความรับผิดชอบของคณะแพทยศาสตร์ มหาวิทยาลัยศรีนครินทรวิโรฒ โดยปรับโครงการจัดตั้งคณะพยาบาลศาสตร์เป็นโครงการภาควิชาพยาบาลศาสตร์ในสังกัดคณะแพทยศาสตร์

วันที่ 5 มีนาคม พ.ศ.2540 คณะกรรมการโครงการฯ เฉพาะกิจ ซึ่งมีรองศาสตราจารย์ ดร.ทัศนีย์ บุญทอง เป็นประธานฯ ได้นำเสนอหลักสูตรและปรับโครงการจัดตั้งภาควิชาพยาบาลศาสตร์ในคณะแพทยศาสตร์ เป็นโครงการจัดตั้งคณะพยาบาลศาสตร์ในมหาวิทยาลัยศรีนครินทรวิโรฒ และได้รับอนุมัติในการประชุมสภา มหาวิทยาลัยศรีนครินทรวิโรฒ ในคราวประชุม ครั้งที่ 3/2540 เมื่อวันที่ 25 เมษายน 2540

วันที่ 25 กันยายน พ.ศ.2540 มหาวิทยาลัยฯ ได้นำหลักสูตรและโครงการจัดตั้งคณะพยาบาลศาสตร์ เสนอต่อทบวงมหาวิทยาลัย ซึ่งได้ให้ความเห็นชอบในหลักการและให้ดำเนินการจัดการเรียนการสอนได้ แต่เนื่องจากประเทศประสบปัญหาภาวะวิกฤตทางเศรษฐกิจ รัฐบาลโดยมติคณะรัฐมนตรี ได้มีนโยบายชะลอการจัดตั้งหรือเพิ่มหน่วยงานใหม่ทั้งหมดในแผนพัฒนาการศึกษาระดับอุดมศึกษา ระยะที่ 8 ไว้ก่อน

วันที่ 1 พฤษภาคม พ.ศ.2542 โครงการจัดตั้งคณะพยาบาลศาสตร์ได้เปิดสอนหลักสูตรพยาบาลศาสตรบัณฑิต โดยเปิดรับนิสิตรุ่นแรก จำนวน 36 คน

วันที่ 10 เมษายน พ.ศ.2543 มหาวิทยาลัยศรีนครินทรวิโรฒ ได้มีประกาศให้โครงการจัดตั้งคณะพยาบาลศาสตร์ มีสถานภาพเป็นคณะวิชา โดยเป็นส่วนงานในกำกับของมหาวิทยาลัยศรีนครินทรวิโรฒ ตามมติสภามหาวิทยาลัยศรีนครินทรวิโรฒ ครั้งที่ 3/2543 เมื่อวันที่ 31 มีนาคม พ.ศ. 2543 สภามหาวิทยาลัยฯ ได้มีคำสั่งแต่งตั้ง รองศาสตราจารย์ ดร.ทัศนีย์ บุญทอง ประธานโครงการจัดตั้งคณะพยาบาลศาสตร์ มหาวิทยาลัยศรีนครินทรวิโรฒ เป็นรักษาราชการคณบดีคณะพยาบาลศาสตร์ ตั้งแต่วันที่ 10 กรกฎาคม พ.ศ.2543

วันที่ 23 ธันวาคม พ.ศ.2545 รองศาสตราจารย์ ดร.ทัศนีย์ บุญทอง เกษียณอายุราชการจากมหาวิทยาลัยมหิดล ได้รับการแต่งตั้งเป็นพนักงานมหาวิทยาลัยศรีนครินทรวิโรฒ ปฏิบัติงานตำแหน่งคณบดีคณะพยาบาลศาสตร์ ตามคำสั่งสภามหาวิทยาลัยศรีนครินทรวิโรฒที่ 002/2546 ลงวันที่ 7 มกราคม พ.ศ.2546

วันที่ 2 มิถุนายน พ.ศ.2546 คณะพยาบาลศาสตร์ ได้เปิดสอนหลักสูตรประกาศนียบัตรผู้ช่วยพยาบาล (ระยะเวลา 1 ปีการศึกษา) โดยเปิดรับนิสิตรุ่นละ 100 คน

วันที่ 26 พฤศจิกายน พ.ศ.2547 สมเด็จพระเทพรัตนราชสุดาฯ สยามบรมราชกุมารี ได้ทรงพระกรุณาโปรดเกล้าฯ เสด็จพระราชดำเนินเป็นองค์ประธานทรงเปิดอาคารคณะพยาบาลศาสตร์ มหาวิทยาลัยศรีนครินทรวิโรฒ อองครักษ์

วันที่ 9 ธันวาคม พ.ศ. 2547 พระบาทสมเด็จพระเจ้าอยู่หัวภูมิพลอดุลยเดช ทรงพระกรุณาโปรดเกล้า พระราชทานนามอาคารคณะพยาบาลศาสตร์ มหาวิทยาลัยศรีนครินทรวิโรฒ ว่า “อาคารศรีนครินทร์”

วันที่ 6 มิถุนายน พ.ศ.2548 คณะพยาบาลศาสตร์ ได้เปิดสอนหลักสูตรพยาบาลศาสตรบัณฑิต (ต่อเนื่อง) ภาคสมทบ โดยจัดการเรียนการสอนในวันเสาร์-อาทิตย์

วันที่ 6 มีนาคม พ.ศ.2550 รองศาสตราจารย์ศศิธร วรรณพงษ์ ได้รับแต่งตั้งเป็นคณบดีคณะพยาบาลศาสตร์ คนที่ 2 ตามคำสั่งสภามหาวิทยาลัยศรีนครินทรวิโรฒ ที่ 07/2550 ลงวันที่ 8 มีนาคม 2550

วันที่ 4 มกราคม พ.ศ. 2551 ที่ประชุมสภามหาวิทยาลัย มีมติเห็นชอบให้คณะพยาบาลศาสตร์ ซึ่งเป็นส่วนงานในกำกับของมหาวิทยาลัยเป็นส่วนงานภายในมหาวิทยาลัย ตามมาตรา 7 ของพระราชบัญญัติ การบริหารส่วนงาน ภายในของสถาบันอุดมศึกษา พ.ศ. 2550 ประกาศใช้ ตั้งแต่วันที่ 28 กันยายน 2550 และเห็นชอบให้หัวหน้าส่วนงาน ในกำกับของมหาวิทยาลัยซึ่งเป็นส่วนกลางภายใน มีสิทธิและหน้าที่เช่นเดียวกับหัวหน้าส่วนราชการตามมาตรา 6 ของพระราชบัญญัติ การบริหารส่วนงานภายในของสถาบันอุดมศึกษา พ.ศ. 2550

วันที่ 18 มิถุนายน พ.ศ.2558 ผู้ช่วยศาสตราจารย์ทัศนียา วังสะจันทานนท์ ได้รับแต่งตั้งเป็นคณบดี คณะพยาบาลศาสตร์คนที่ 3 ตามคำสั่งสภามหาวิทยาลัยศรีนครินทรวิโรฒ ที่ 25/2558 ลงวันที่ 17 มิถุนายน 2558

ปรัชญา / ปณิธาน วิสัยทัศน์ และพันธกิจ



ปรัชญา

ความรู้คู่คุณธรรม นำคุณภาพชีวิตสู่สังคม

ปณิธาน

มุ่งมั่นผลิตบัณฑิตทางด้านสุขภาพที่มีความรู้คู่คุณธรรม สร้างสรรค์งานวิจัยและนวัตกรรม ให้บริการชุมชน เพื่อคุณภาพชีวิตของประชาชนอย่างยั่งยืน

วิสัยทัศน์

เป็นสถาบันการศึกษาพยาบาลชั้นนำ ในการบุคลากรทางด้านสุขภาพ ที่มีความรู้คู่คุณธรรม สร้างสรรค์งานวิจัยและนวัตกรรม เพื่อตอบสนองความต้องการของสังคม ในระดับชุมชน ระดับชาติ ระดับนานาชาติ

พันธกิจ

1. ผลิตบัณฑิตพยาบาลศาสตร์ที่มีความรู้คู่คุณธรรม สอดคล้องกับความต้องการของสังคม ทั้งในระดับชาติ และนานาชาติ
2. สร้างผลงานวิจัยและนวัตกรรมที่มีคุณภาพ เพื่อพัฒนาองค์ความรู้ด้านสุขภาพและการศึกษา และการศึกษาศึกษา
3. ให้บริการวิชาการทางด้านสุขภาพอย่างมีส่วนร่วม โดยบูรณาการกับการเรียนการสอน และการวิจัย เพื่อตอบสนองความต้องการของสังคมอย่างมีคุณภาพ
4. ส่งเสริม ทำนุบำรุงวัฒนธรรมและศิลปะ
5. บริหารจัดการองค์กร โดยยึดหลักธรรมาภิบาล

วัตถุประสงค์ของคณะพยาบาลศาสตร์

1. ผลิตบัณฑิตสาขาพยาบาลศาสตร์ที่มีคุณภาพและมีคุณธรรม เพื่อตอบสนองความต้องการของสังคมในระดับชุมชน ระดับชาติ และนานาชาติ
2. สร้างและเผยแพร่ผลงานวิจัยและนวัตกรรม เพื่อให้เกิดองค์ความรู้ใหม่ในศาสตร์ทางการพยาบาล และการนำผลงานวิจัยไปใช้ประโยชน์ได้จริงและแพร่หลาย
3. ให้บริการวิชาการที่มีคุณภาพตอบสนองความต้องการของประชาชน สังคม และบุคลากรในวิชาชีพอย่างต่อเนื่อง
4. อนุรักษ์ ฟื้นฟู และสืบสานวัฒนธรรมและศิลปะ จารีตประเพณีอันดีงามของไทย
5. บริหารจัดการองค์กรด้วยการพัฒนาสมรรถนะบุคลากร สนับสนุนการบริหารโดยใช้หลักธรรมาภิบาล เน้นการมีส่วนร่วมของบุคลากรในคณะพยาบาลศาสตร์

อัตลักษณ์ของนิสิตพยาบาลศาสตร์ / นโยบายการจัดการเรียนการสอน



อัตลักษณ์ของนิสิตพยาบาลศาสตร์

“มีทักษะสื่อสาร”

นโยบายการจัดการเรียนการสอน

ตามแนวทางการจัดการศึกษา หมวด 4 ของพระราชบัญญัติการศึกษาแห่งชาติ พ.ศ.2542 มาตรา 22 ที่ระบุว่า “การจัดการศึกษาต้องยึดหลักว่า ผู้เรียนทุกคนมีความสามารถเรียนรู้และพัฒนาตนเองได้และถือว่าผู้เรียนมีความสำคัญที่สุด กระบวนการจัดการศึกษา ต้องส่งเสริมให้ผู้เรียนสามารถพัฒนาตามธรรมชาติและเต็มศักยภาพ” นั้น คณะพยาบาลศาสตร์ มหาวิทยาลัยศรีนครินทรวิโรฒ มีนโยบายให้อาจารย์ผู้สอนจัดการเรียนการสอนเน้นผู้เรียนเป็นสำคัญ ดังนี้

1. จัดการเรียนการสอนโดยคำนึงถึงความแตกต่างของนิสิต ส่งเสริมทักษะการเรียนรู้ด้วยตนเองทั้งในและนอกห้องเรียน และพัฒนาผู้เรียนให้ได้มีโอกาสเรียนรู้เพิ่มเติมศักยภาพของนิสิต
2. ทุกหลักสูตรจัดกิจกรรมการเรียนรู้โดยเน้นผู้เรียนเป็นสำคัญ และมีบทเรียนออนไลน์ (Online) อีเลิร์นนิง (e-Learning) ที่ผ่านระบบ A tutor ของมหาวิทยาลัย ในรายวิชาที่สาขาวิชารับผิดชอบอย่างน้อย 1 รายวิชา
3. มีการประเมินผลผู้เรียนด้วยวิธีที่หลากหลาย ให้ครอบคลุมพฤติกรรมการเรียน การสอบ รายงานการค้นคว้าหรือการร่วมกิจกรรมตามวัตถุประสงค์ของรายวิชา โดยพิจารณาจากพัฒนาการของผู้เรียน
4. จัดการเรียนการสอนโดยเน้นอัตลักษณ์ของบัณฑิตมหาวิทยาลัยศรีนครินทรวิโรฒ “ทักษะสื่อสาร” ให้นิสิตสามารถเลือกใช้ถ้อยคำ/สำนวนภาษาและการสื่อสารให้เกิดความเข้าใจกับผู้ฟังที่มีความรู้แตกต่างกันได้อย่างเหมาะสม

โครงสร้างคณะพยาบาลศาสตร์ / โครงสร้างการบริหารงาน



โครงสร้างการแบ่งส่วนงานคณะพยาบาลศาสตร์ มหาวิทยาลัยศรีนครินทรวิโรฒ

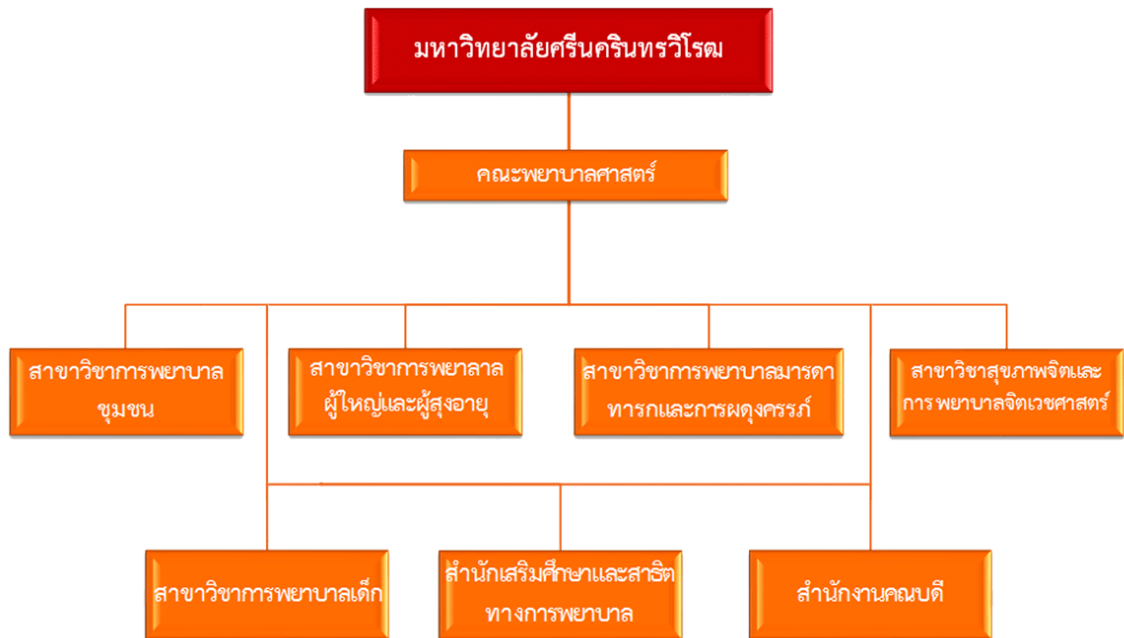

แผนภาพ แสดงโครงสร้างคณะพยาบาลศาสตร์ มหาวิทยาลัยศรีนครินทรวิโรฒ

โครงสร้างการบริหารงานคณะพยาบาลศาสตร์

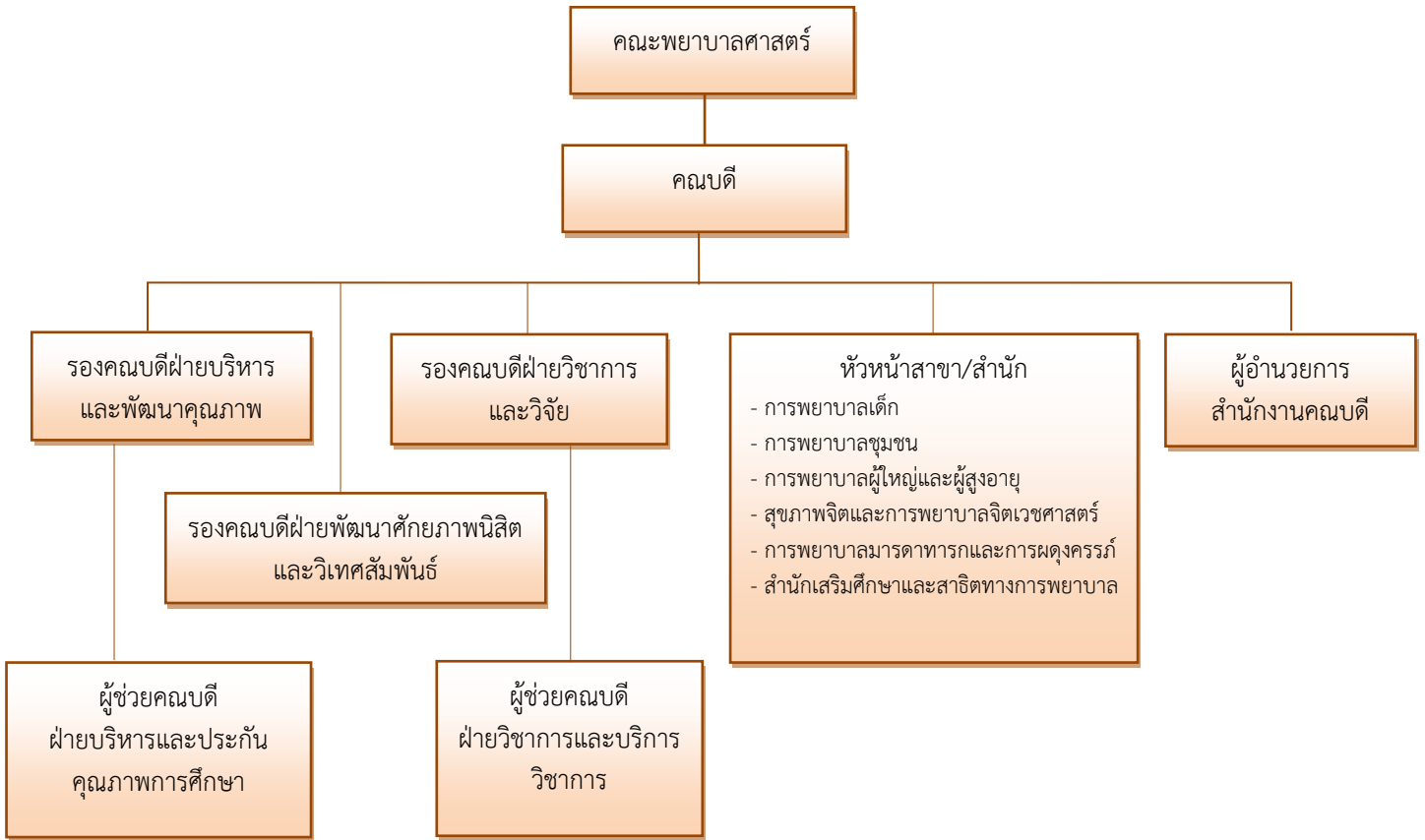

แผนภาพ แสดงโครงสร้างการบริหารงานคณะพยาบาลศาสตร์ มหาวิทยาลัยศรีนครินทรวิโรฒ

ผู้บริหาร และคณาจารย์

ผู้บริหาร

คณบดี

ผู้ช่วยศาสตราจารย์ทัศนียา ว่างสะจันทานนท์

รองคณบดี

อาจารย์ ดร.ศรีสุตา รัศมีพงศ์ รองคณบดีฝ่ายบริหารและพัฒนาคุณภาพ
ผู้ช่วยศาสตราจารย์ ดร.จันทิมา ฤกษ์เลื่อนฤทธิ์ รองคณบดีฝ่ายวิชาการและวิจัย
อาจารย์วิมลวรรณ เลิศวงศ์เผ่าพันธุ์ รองคณบดีฝ่ายพัฒนาศักยภาพนิสิตและ
วิเทศสัมพันธ์

ผู้ช่วยคณบดี

อาจารย์ ดร.จารุวรรณ ไม้ตระกูล ผู้ช่วยคณบดีฝ่ายวิชาการและบริการวิชาการ
อาจารย์ ดร.มยุรฉัตร กัญยะมี ผู้ช่วยคณบดีฝ่ายบริหารและประกัน
คุณภาพการศึกษา

หัวหน้าสาขาวิชา

อาจารย์ ดร.ศรีสุตา รัศมีพงศ์ รักษาการราชการแทนหัวหน้าสาขาวิชา
การพยาบาลชุมชน
อาจารย์ ดร.วนิดา วิสุทธิพานิช หัวหน้าสาขาวิชาการพยาบาลเด็ก
ผู้ช่วยศาสตราจารย์ ดร.พรปวีณ์ ชื่นใจเรือง หัวหน้าสาขาวิชาการพยาบาลผู้ใหญ่และผู้
สูงอายุ
ผู้ช่วยศาสตราจารย์ พ.ต.อ.หญิง ดร.เอื้อญาติ ชูชื่น หัวหน้าสาขาวิชาสุขภาพจิตและ
การพยาบาลจิตเวชศาสตร์
อาจารย์วันเพ็ญ รักษ์ปวงชน หัวหน้าสาขาวิชาการพยาบาลมารดา
ทารกและการผดุงครรภ์
ผู้ช่วยศาสตราจารย์ลาวัณย์ รัตนเสถียร รักษาการราชการแทนหัวหน้าสำนัก
เสริมศึกษาและสาธิตทางการพยาบาล

คณาจารย์

อาจารย์ประจำคณะพยาบาลศาสตร์ แบ่งตามสาขาวิชาดังนี้

1. สาขาวิชาการพยาบาลเด็กและวัยรุ่น

1.1 อาจารย์ ดร.วนิดา	วิสุทธิพานิช	ปร.ด.(การพยาบาล)
1.2 ผู้ช่วยศาสตราจารย์ทัศนียา	วังสะจันทนนท์	วท.ม.(การพยาบาลแม่และเด็ก)
1.3 อาจารย์อ้อมจิต	ว่องวานิช	พย.บ. วท.ม.(พยาบาลสาธารณสุข)
1.4 อาจารย์หทัยชนก	นิติกุล	พย.ม.(การพยาบาลเด็ก)
1.5 อาจารย์วราบุษ	กาญจนเวนิช	วท.ม.(โภชนาวิทยา) พย.บ.
1.6 อาจารย์วานิด	ด้วงเดช	พย.ม.(การพยาบาลเด็ก)
1.7 อาจารย์เพ็ญภา	ฤทธิวงศ์	วท.ม.(โภชนาวิทยา) พย.บ.
1.8 อาจารย์สุปราณี	ภูระหงษ์	พย.ม.(การบริหารการพยาบาล)

2. สาขาวิชาการพยาบาลชุมชน

2.1 อาจารย์ ดร.ศรีสุดา	รัศมีพงศ์	ส.ด.(พยาบาลสาธารณสุข)
2.2 อาจารย์ ดร.นิลภา	จิระรัตน์วรรณะ	ปร.ด.(การพยาบาล)
2.3 อาจารย์ ดร.สุคนธ์	วรรณระอมร	ปร.ด.(การพยาบาล)
2.4 อาจารย์ ดร.จารุวรรณ	ไผ่ตระกูล	ส.ด.(พยาบาลสาธารณสุข)
2.5 อาจารย์ ดร.มยุรฉัตร	กันยะมี	ปร.ด.(การพยาบาล)
2.6 อาจารย์ ดร.ธณกมล	ลีศรี	พย.ด.
2.7 อาจารย์ผกาพรรณ	บุญเต็ม	พย.ม. (การพยาบาลอนามัยชุมชน) วท.ม.(โภชนาวิทยา)
2.8 อาจารย์ปวีณา	หลี่เกี้ยว	พย.ม.(การพยาบาลเวชปฏิบัติชุมชน)
2.9 อาจารย์เพ็ญประภา	สุธรรมมา	วท.ม.(สาธารณสุขศาสตร์) พย.บ.
2.10 อาจารย์นงนุชเนตร	จุฬากาญจน์	วท.ม.(การพยาบาลสาธารณสุขศาสตร์) พย.บ.
2.11 อาจารย์ศิปภา	ภุมมาร์ักษ์	พย.ม.(การพยาบาลเวชปฏิบัติชุมชน)
2.12 อาจารย์ศิริพร	สมบุญ	วท.ม.(สาธารณสุขศาสตร์) พย.บ.
2.11 อาจารย์คณานิตย์	แสงหิรัญ	วท.ม.(สาธารณสุขศาสตร์) พย.บ.

3. สาขาวิชาการพยาบาลมารดา ทารกและการผดุงครรภ์
- | | | | |
|-----|-----------------------------|--------------|----------------------------|
| 3.1 | อาจารย์วันเพ็ญ | รักษ์ปวงชน | วท.ม.(การพยาบาลแม่และเด็ก) |
| 3.2 | ผู้ช่วยศาสตราจารย์ลาวัลย์ | รัตนเสถียร | วท.ม.(การพยาบาลแม่และเด็ก) |
| 3.3 | อาจารย์วิไลกุล | หนูแก้ว | พย.ม.(การพยาบาลแม่และเด็ก) |
| 3.4 | ผู้ช่วยศาสตราจารย์ชฎาภรณ์ | วัฒนวิไล | พย.ม.(การบริหารการพยาบาล) |
| 3.5 | อาจารย์บุศรา | แสงสว่าง | พย.ม.(การพยาบาลแม่และเด็ก) |
| 3.6 | อาจารย์นุชรี | แสงสว่าง | พย.ม.(การพยาบาลผู้ใหญ่) |
| 3.7 | ร้อยตำรวจเอกหญิงศิรินทิพย์ | บุญด้วยลาน | พย.ม.(การบริหารการพยาบาล) |
| 3.8 | ผู้ช่วยศาสตราจารย์วิลาวัลย์ | ไทรโรจน์รุ่ง | พย.ม.(การพยาบาลแม่และเด็ก) |
| 3.9 | อาจารย์ภารดี | ประเสริฐวงษ์ | พย.ม.(การพยาบาลครอบครัว) |
4. สาขาวิชาการพยาบาลผู้ใหญ่
- | | | | |
|------|-----------------------------------|--------------------|----------------------------|
| 4.1 | ผู้ช่วยศาสตราจารย์ ดร.พรปวีณ์ | ชื่นใจเรือง | ปร.ด.(การพยาบาล) |
| 4.2 | ผู้ช่วยศาสตราจารย์ ดร.จันทิมา | ฤกษ์เลื่อนฤทธิ | ปร.ด.(การพยาบาล) |
| 4.3 | เรืออากาศเอกหญิง ดร.จิรวรรณ | อินคุ้ม | พย.ด. |
| 4.4 | อาจารย์ ดร.อริสรา | สุขขังนี่ | ปร.ด.(การพยาบาล) |
| 4.5 | ผู้ช่วยศาสตราจารย์ ดร.ดวงเดือน | รัตนมะยมคลกุล | ปร.ด.(การพยาบาล) |
| 4.6 | ผู้ช่วยศาสตราจารย์ ดร.นัฐริมาภาพร | ธนปิยวัฒน์ | ปร.ด.(การพยาบาล) |
| 4.7 | อาจารย์ ดร.สิรินุช | บุรณะเรืองโรจน์ | ปร.ด.(การพยาบาล) |
| 4.8 | อาจารย์วิมลวรรณ | เลิศวงศ์เผ่าพันธุ์ | พย.ม. (การพยาบาลผู้ใหญ่) |
| 4.9 | อาจารย์อุไรวรรณ | นิกรปรกรณ์ | พย.ม.(การพยาบาลผู้ใหญ่) |
| 4.10 | อาจารย์ขวัญจิต | คุปตานนท์ | วท.ม.(สรีรวิทยา)
พย.บ. |
| 4.11 | อาจารย์อุ้นเรือน | แก้วพินิจ | วท.ม.(เภสัชวิทยา)
พย.บ. |
| 4.12 | อาจารย์เพชรรัตน์ | รุจิพงศ์ | พย.ม.(การพยาบาลผู้ใหญ่) |
5. สาขาวิชาสุขภาพจิตและการพยาบาลจิตเวชศาสตร์
- | | | | |
|-----|---|-------------|--|
| 5.1 | ผู้ช่วยศาสตราจารย์ พ.ต.อ.หญิง ดร.เอื้อญาติ ชูชื่น | | ปร.ด.(ประสาทวิทยาศาสตร์)
ป.พยาบาลศาสตร์ |
| 5.2 | ผู้ช่วยศาสตราจารย์ ดร.พรรณวิภา | บรรณเกียรติ | ค.ด.(อุดมศึกษา)
ป.พยาบาลและผดุงครรภ์ |
| 5.3 | อาจารย์กฤติยา | แสงทรัพย์ | พย.ม.(จิตเวช) |
| 5.4 | อาจารย์กัญญาณัฐ | สุภาพร | พย.ม.(จิตเวช) |
| 5.5 | อาจารย์อรรวรรณ | จันทร์มณี | พย.ม.(จิตเวช) |
6. สำนักเสริมศึกษาและสาธิตทางการพยาบาล
- | | | | |
|-----|---------------------|--------------|----------------------------|
| 6.1 | อาจารย์ ดร.ณัฐวรา | จันทร์เอี่ยม | ปร.ด.(โภชนศาสตร์)
พย.บ. |
| 6.2 | ร้อยเอกหญิงวิภาวรรณ | บุญมั่ง | พย.ม.(การบริหารการพยาบาล) |

ที่อยู่และการติดต่อ



ที่อยู่และการติดต่อ

อาคารศรีนครินทร์ คณะพยาบาลศาสตร์ มหาวิทยาลัยศรีนครินทรวิโรฒ
เลขที่ 63 หมู่ 7 ตำบลองครักษ์ อำเภองครักษ์ จังหวัดนครนายก รหัสไปรษณีย์ 26120

โทรศัพท์ 0-2649-5000	- งานประชาสัมพันธ์	21800
	- งานบริการการศึกษา	21821
	- งานธุรการและสารบรรณ	21843
	- งานการเจ้าหน้าที่	21828
	- งานการเงินและบัญชี	21825 , 21827
	- งานพัสดุ	21820
	- งานแผนและยโนบาล และประกันคุณภาพการศึกษา	21828
	- งานโสตทัศนูปกรณ์	21819
	- งานอาคารสถานที่ และซ่อมบำรุง	21817

โทรศัพท์ (มือถือ) 089-9222549

โทรสาร 0-2649-5000 ต่อ 21823 , 21824 หรือ 0-3739-5108 หรือ 0-3739-5110

<http://nurse.swu.ac.th/>

<http://www.facebook.com/nurseswu>

e-mail : nurse@g.swu.ac.th

หลักสูตรและแผนการศึกษา



ชื่อหลักสูตรและปริญญา

ชื่อหลักสูตร

หลักสูตรพยาบาลศาสตรบัณฑิต

BACHELOR OF NURSING SCIENCE PROGRAM

ชื่อปริญญา

พยาบาลศาสตรบัณฑิต

BACHELOR OF NURSING SCIENCE

ชื่อย่อ

พย.บ.

B.N.S.

ปรัชญา วัตถุประสงค์ของหลักสูตร

ปรัชญา

คณะพยาบาลศาสตร์ มหาวิทยาลัยศรีนครินทรวิโรฒ มีความเชื่อว่า คนเป็นองค์รวมประกอบด้วย กาย จิต สังคม และจิตวิญญาณ ซึ่งแยกออกจากกันไม่ได้ มีปฏิสัมพันธ์กับสิ่งแวดล้อมที่เปลี่ยนแปลงตลอดเวลา มีความเป็นปัจเจกบุคคล มีศักยภาพในตนเอง ทั้งในภาวะปกติ ภาวะเสี่ยง และภาวะเปราะบาง การพยาบาลเป็นการจัดการดูแลอย่างมีศาสตร์และศิลป์เพื่อพัฒนาศักยภาพของคน ครอบครัวและชุมชน สู่การมีภาวะปกติสุข การจัดการศึกษาหลักสูตรพยาบาลศาสตรบัณฑิต มีเป้าหมายเพื่อผลิตบุคลากรด้านสุขภาพให้มีความรู้และทักษะในการดูแลสุขภาพ ให้สอดคล้องกับปัญหาสุขภาพของประเทศและการเปลี่ยนแปลงของสังคม ที่เน้นการดูแลสุขภาพโรคเรื้อรังและสุขภาพผู้สูงอายุ มีการจัดประสบการณ์การเรียนรู้โดยใช้ชุมชนเป็นฐาน เน้นเนื้อหาสาระที่พัฒนาทักษะการแก้ปัญหาสุขภาพจากง่ายไปหายาก มีกระบวนการเรียนการสอนที่เน้นการสร้างเสริมสุขภาพ โดยใช้กระบวนการพยาบาล กระบวนการวิจัย และฝึกปฏิบัติการพยาบาล โดยพัฒนาศักยภาพการเรียนรู้ด้วยตนเองและเรียนรู้ตลอดชีวิต ใช้ความรู้จากหลักฐานเชิงประจักษ์ และนำผลวิจัยไปประยุกต์กับกระบวนการพยาบาลในการปฏิบัติงาน เพื่อส่งเสริมให้มีทักษะทางปัญญา มีความคิดวิเคราะห์อย่างเป็นระบบ มีวิจารณญาณ มีทักษะความสัมพันธ์ระหว่างบุคคลกับผู้อื่น สามารถใช้สารสนเทศเพื่อการเรียนรู้เป็นอย่างดี มีความรับผิดชอบ มีทักษะการคิดวิเคราะห์และการสื่อสาร มีภาวะผู้นำและสามารถทำงานเป็นทีม เป็นผู้ที่มีคุณธรรมจริยธรรมและยึดมั่นในจรรยาบรรณวิชาชีพ โดยสนับสนุนให้ท้องถิ่นมีส่วนร่วมในการจัดการศึกษา

วัตถุประสงค์

ภายหลังสำเร็จการศึกษา บัณฑิตพยาบาลคณะพยาบาลศาสตร์ มหาวิทยาลัยศรีนครินทรวิโรฒ จะมีลักษณะดังนี้

1. มีความรู้ในศาสตร์การพยาบาลและศาสตร์ที่เกี่ยวข้องในการปฏิบัติการพยาบาล
2. มีคุณธรรม จริยธรรม จรรยาบรรณ และทัศนคติที่ดีต่อวิชาชีพ
3. มีทักษะทางปัญญา คิดอย่างมีวิจารณญาณ ใช้กระบวนการพยาบาลในการปฏิบัติงานเพื่อ

แก้ปัญหาและดูแลผู้ใช้บริการทุกช่วงวัย ทุกภาวะสุขภาพ ทุกระดับ ภายใต้กฎหมายและจรรยาบรรณวิชาชีพตามบทบาทและขอบเขตของพยาบาลวิชาชีพ

4. มีทักษะในการปฏิบัติการพยาบาลแก่บุคคล ครอบครัว และชุมชน อย่างเป็นองค์รวมโดยประยุกต์ความรู้จากหลักฐานเชิงประจักษ์ ศาสตร์ทางการพยาบาล และศาสตร์ที่เกี่ยวข้อง
5. สามารถพัฒนาศักยภาพการดูแลสุขภาพของบุคคล ครอบครัวและชุมชน
6. มีความรับผิดชอบ สนใจใฝ่รู้ พัฒนาตนเองทางวิชาชีพอย่างต่อเนื่อง
7. ใช้สารสนเทศในการเรียนรู้และการนำเสนอได้
8. มีมนุษยสัมพันธ์ มีภาวะผู้นำและมีความสามารถในการบริหารจัดการสามารถทำงานเป็นทีมและสามารถสื่อสารได้อย่างมีประสิทธิภาพ
9. สนับสนุนและร่วมมือในการศึกษาวิจัยพร้อมทั้งนำผลวิจัยไปใช้ในการปฏิบัติงาน

ระบบการศึกษา

เป็นไปตามข้อบังคับมหาวิทยาลัยศรีนครินทรวิโรฒว่าด้วยการศึกษาระดับปริญญาตรี พ.ศ. 2548 คือ

1. การจัดการศึกษาใช้ระบบทวิภาค โดยหนึ่งปีการศึกษาแบ่งออกเป็น 2 ภาคการศึกษา คือ ภาคการศึกษาต้น และภาคการศึกษาปลาย มีเวลาเรียนแต่ละภาคการศึกษาไม่น้อยกว่า 15 สัปดาห์ และมีภาคการศึกษาฤดูร้อน โดยมีระยะเวลาและจำนวนหน่วยกิต ที่มีสัดส่วนเทียบเคียงกันได้กับภาคการศึกษาปกติ
2. หน่วยกิตการศึกษากำหนดดังนี้
 - 1) รายวิชาภาคทฤษฎีที่ใช้เวลาบรรยายหรืออภิปราย 1 ชั่วโมงต่อสัปดาห์ หรือไม่น้อยกว่า 15 ชั่วโมง ตลอดหนึ่งภาคการศึกษาปกติให้มีค่าเท่ากับ 1 หน่วยกิต
 - 2) รายวิชาภาคปฏิบัติที่ใช้เวลาปฏิบัติหรือทดลอง 2 ถึง 3 ชั่วโมงต่อสัปดาห์หรือตั้งแต่ 30-45 ชั่วโมง ตลอดหนึ่งภาคการศึกษาปกติให้มีค่าเท่ากับ 1 หน่วยกิต
 - 3) การฝึกปฏิบัติการพยาบาลที่ใช้เวลาฝึก 4 ชั่วโมงต่อสัปดาห์ หรือไม่น้อยกว่า 60 ชั่วโมง ตลอดหนึ่งภาคการศึกษาปกติให้มีค่าเท่ากับ 1 หน่วยกิต
3. การจัดการศึกษาภาคฤดูร้อน

มีการจัดการศึกษาภาคการศึกษาฤดูร้อน ในการเรียนชั้นปีที่ 2 และชั้นปีที่ 3

ระยะเวลาการศึกษา

เป็นหลักสูตรการศึกษาเต็มเวลาระดับปริญญาตรี มีระยะเวลาการศึกษา 4 ปีการศึกษา กล่าวคือ 8 ภาคการศึกษาปกติ และ 2 ภาคการศึกษาฤดูร้อน และไม่เกิน 8 ปีการศึกษา หรือ 16 ภาคการศึกษาปกติ และ 4 ภาคการศึกษาฤดูร้อน โดยต้องศึกษาครบหน่วยกิตตามที่กำหนดไว้ในหลักสูตร คือ ไม่น้อยกว่า 144 หน่วยกิต

การลงทะเบียน

นิสิตที่ลงทะเบียนเรียนต้องชำระค่าบำรุงและค่าธรรมเนียมการศึกษาประเภทต่างๆ ตามระเบียบและประกาศของมหาวิทยาลัยศรีนครินทรวิโรฒ

การปฏิบัติอื่นใดให้เป็นไปตามข้อบังคับมหาวิทยาลัยศรีนครินทรวิโรฒ ว่าด้วยการศึกษาระดับปริญญาตรี พ.ศ.2548

สถานที่และอุปกรณ์การสอน

สถานที่ศึกษาภาคทฤษฎี

- 1) ห้องบรรยายและห้องปฏิบัติการทางการพยาบาล คณะพยาบาลศาสตร์ อาคารเรียนรวม และห้องบรรยายของคณะต่างๆ มหาวิทยาลัยศรีนครินทรวิโรฒ
- 2) อุปกรณ์การสอนและเครื่องอำนวยความสะดวก คณะพยาบาลศาสตร์ และของคณะต่างๆ มหาวิทยาลัยศรีนครินทรวิโรฒ

สถานที่ศึกษาภาคปฏิบัติ คณะพยาบาลศาสตร์ มหาวิทยาลัยศรีนครินทรวิโรฒ จัดให้นิสิตศึกษาภาคปฏิบัติ
ในโรงพยาบาล ซึ่งได้รับการพัฒนาและรับรองคุณภาพโรงพยาบาล (Hospital Accreditation) ได้แก่

- 1) การศึกษาภาคปฏิบัติวิชาการพยาบาล ฝึกปฏิบัติที่
 1. ศูนย์การแพทย์สมเด็จพระเทพรัตนราชสุดาฯ สยามบรมราชกุมารี จังหวัดนครนายก
 2. โรงพยาบาลชลประทาน จังหวัดนนทบุรี
 3. โรงพยาบาลนพรัตนราชธานี กรมการแพทย์ กระทรวงสาธารณสุข กรุงเทพมหานคร
 4. โรงพยาบาลนครนายก จังหวัดนครนายก
 5. โรงพยาบาลพระนั่งเกล้า จังหวัดนนทบุรี
 6. โรงพยาบาลอภัยภูเบศร จังหวัดปราจีนบุรี
 7. โรงพยาบาลธัญบุรี จังหวัดปทุมธานี
 8. แหล่งฝึกอื่นๆ ที่คณะพยาบาลศาสตร์พิจารณาว่ามีความเหมาะสม
- 3) การศึกษาภาคปฏิบัติวิชาการพยาบาลจิตเวช
 1. โรงพยาบาลศรีธัญญา จังหวัดนนทบุรี
 2. แหล่งฝึกอื่นๆ ที่คณะพยาบาลศาสตร์พิจารณาว่ามีความเหมาะสม
- 4) การศึกษาภาคปฏิบัติวิชาการพยาบาลชุมชนและการรักษาพยาบาลขั้นต้น ฝึกปฏิบัติที่
โรงพยาบาลชุมชน สถานีอนามัย ศูนย์บริการสาธารณสุข ครอบคลุมชุมชนชนบท ชุมชนเมือง
และชุมชนแออัด ดังนี้
 1. โรงพยาบาลบ้านนา จังหวัดนครนายก
 2. โรงพยาบาลองค์รักษ์ จังหวัดนครนายก
 3. โรงพยาบาลปากพลี จังหวัดนครนายก
 4. โรงพยาบาลบางน้ำเปรี้ยว จังหวัดฉะเชิงเทรา
 5. โรงพยาบาลสนามชัยเขต จังหวัดฉะเชิงเทรา
 6. โรงพยาบาลนาดี จังหวัดปราจีนบุรี
 7. โรงพยาบาลวิหารแดง จังหวัดสระบุรี
 8. โรงเรียนระดับประถมศึกษาและมัธยมศึกษาในจังหวัดนครนายก
 9. ชุมชนเมืองและชุมชนชนบทในจังหวัดนครนายกและจังหวัดใกล้เคียง
 10. แหล่งฝึกอื่นๆ ที่คณะพยาบาลศาสตร์พิจารณาตามความเหมาะสม

ห้องสมุด

ตำรา วารสาร และเอกสารทางวิชาการต่างๆ ทั้งภาษาไทยและภาษาต่างประเทศ มากกว่า 30,000 ชื่อเรื่อง
โดยค้นคว้าได้จาก

1. สำนักหอสมุด มหาวิทยาลัยศรีนครินทรวิโรฒ
 - สำนักหอสมุดกลาง มหาวิทยาลัยศรีนครินทรวิโรฒ
 - หอสมุด มหาวิทยาลัยศรีนครินทรวิโรฒ องค์กรักษ์
2. ห้องสมุดศูนย์การแพทย์สมเด็จพระเทพรัตนราชสุดาฯ สยามบรมราชกุมารี คณะแพทยศาสตร์
3. ระบบและเทคโนโลยีการสืบค้นข้อมูลทางวิชาการทั้งภายในและภายนอกประเทศ
4. ห้องอ่านหนังสือคณะพยาบาลศาสตร์ มหาวิทยาลัยศรีนครินทรวิโรฒ

โครงสร้างหลักสูตร

หลักสูตรพยาบาลศาสตรบัณฑิต (หลักสูตรปรับปรุง พ.ศ.2555) มีจำนวนหน่วยกิตรวมตลอดหลักสูตร 144 หน่วยกิต แบ่งเป็น 4 หมวดวิชาดังนี้

1. หมวดวิชาศึกษาทั่วไป 30 หน่วยกิต
 - 1) กลุ่มวิชาภาษา 9 หน่วยกิต
 - 2) กลุ่มวิชาวิทยาศาสตร์ คณิตศาสตร์ และเทคโนโลยี 6 หน่วยกิต
 - 3) กลุ่มวิชาศิลปศาสตร์ 15 หน่วยกิต
(รายวิชาด้านสังคมศาสตร์และมนุษยศาสตร์)
2. หมวดวิชาเฉพาะ 108 หน่วยกิต
 - 1) กลุ่มวิชาพื้นฐานวิชาชีพ 31 หน่วยกิต
 - 2) กลุ่มวิชาชีพ 77 หน่วยกิต
 - ภาคทฤษฎี 51 หน่วยกิต
 - ภาคปฏิบัติ 26 หน่วยกิต
3. หมวดวิชาเลือกเสรี 6 หน่วยกิต

รายวิชาและจำนวนหน่วยกิตที่กำหนดในแต่ละหมวด

1. หมวดวิชาศึกษาทั่วไป 30 หน่วยกิต

- 1) กลุ่มวิชาภาษา กำหนดให้เลือกเรียน 9 หน่วยกิต จากรายวิชาต่อไปนี้
 - มศว 111 ศิลปะการสื่อสารภาษาไทย 3(2-2-5)
 - SWU 111 Art of Thai Communication
 - มศว 112 ภาษาไทยปริทรรศน์ 3(2-2-5)
 - SWU 112 Cultural Aspects of the Thai Language
 - มศว 121 ภาษาอังกฤษเพื่อประสิทธิภาพการสื่อสาร 1 3(2-2-5)
 - SWU 121 English for Effective Communication I
 - มศว 122 ภาษาอังกฤษเพื่อประสิทธิภาพการสื่อสาร 2 3(2-2-5)
 - SWU 122 English for Effective Communication II
 - มศว 123 ภาษาอังกฤษเพื่อการสื่อสารนานาชาติ 1 3(2-2-5)
 - SWU 123 English for International Communication I
 - มศว 124 ภาษาอังกฤษเพื่อการสื่อสารนานาชาติ 2 3(2-2-5)
 - SWU 124 English for International Communication II
 - มศว 135 ภาษาจีนเพื่อการสื่อสาร 1 3(2-2-5)
 - SWU 135 Chinese for Communication I
 - มศว 137 ภาษาญี่ปุ่นเพื่อการสื่อสาร 1 3(2-2-5)
 - SWU 137 Japanese for Communication I

2) กลุ่มวิชาวิทยาศาสตร์ คณิตศาสตร์ และเทคโนโลยี กำหนดให้เลือกเรียน 6 หน่วยกิต จากรายวิชาต่อไปนี้

- มศว 141 ทักษะการเรียนรู้สารสนเทศ 3(2-2-5)
- SWU 141 Information Literacy Skills
- มศว 142 วิทยาศาสตร์เพื่อการพัฒนาคุณภาพชีวิตและสิ่งแวดล้อม 3(2-2-5)
- SWU 142 Science for Life Quality Development and Environment

มศว	143	พลังงานทางเลือก	3(2-2-5)
SWU	143	Alternative Energy	
มศว	144	คณิตศาสตร์ในชีวิตประจำวัน	3(2-2-5)
SWU	144	Mathematic in Daily Life	
มศว	341	วิทยาศาสตร์ฟิสิกส์ กฎของธรรมชาติ พลังงาน และจิต	3(2-2-5)
SWU	341	Physical Science, Laws of Nature, Energy and Spirit	

3) กลุ่มวิชาศิลปศาสตร์ (รายวิชาด้านสังคมศาสตร์และมนุษยศาสตร์)

วิชาบังคับ กำหนดให้เรียน 9 หน่วยกิต จากรายวิชาต่อไปนี้

มศว	151	การศึกษาทั่วไปเพื่อพัฒนามนุษย์	3(2-2-5)
SWU	151	General Educations for Human Development	
มศว	251	มนุษย์กับสังคม	3(2-2-5)
SWU	251	Human and Society	
มศว	252	สุนทรียศาสตร์เพื่อชีวิต	3(2-2-5)
SWU	252	Aesthetics for Life	

วิชาเลือก กำหนดให้เลือกเรียน 6 หน่วยกิต จากรายวิชาต่อไปนี้

มศว	351	การพัฒนาบุคลิกภาพ	3(2-2-5)
SWU	351	Personality Developments	
มศว	352	ปรัชญาและกระบวนการคิด	3(2-2-5)
SWU	352	Philosophy and Thinking Process	
มศว	353	มนุษย์กับการใช้เหตุผลและจริยธรรม	3(2-2-5)
SWU	353	Humans, Reasoning and Ethics	
มศว	355	พุทธธรรม	3(2-2-5)
SWU	355	Buddhism	
มศว	363	มนุษย์กับการเมือง การปกครอง และกฎหมาย	3(2-2-5)
SWU	363	Humans and Politics, Government and Law	
มศว	364	เศรษฐกิจกับธุรกิจ在全球化โลกาภิวัตน์	3(2-2-5)
SWU	364	Economy and Business in Globalized World	
มศว	366	จิตวิทยาสังคม	3(2-2-5)
SWU	366	Social Psychology	
มศว	373	ภูมิศาสตร์ชุมชน	3(2-2-5)
SWU	373	Geographic and Historical Background of Community	
มศว	375	ธรรมาภิบาลในการบริหารจัดการชุมชน	3(2-2-5)
SWU	375	Good Governance in Community Management	

2. หมวดวิชาเฉพาะ

108 หน่วยกิต

1) กลุ่มวิชาพื้นฐานวิชาชีพ กำหนดให้เรียน 31 หน่วยกิต ในรายวิชาต่อไปนี้

คม	100	เคมีทั่วไป	3(3-0-6)
CH	100	General Chemistry	
คม	190	ปฏิบัติการเคมีทั่วไป	1(0-2-0)
CH	190	General Chemistry Laboratory	

ชว	101	ชีววิทยา 1	3(3-0-6)
BI	101	Biology 1	
ชว	191	ปฏิบัติการชีววิทยา 1	1(0-2-0)
BI	191	Biology Laboratory 1	
กก	121	กายวิภาคศาสตร์สำหรับพยาบาล	3(2-3-4)
AN	121	Anatomy for Nurses	
สร	205	พยาธิสรีรวิทยาสำหรับพยาบาล	2(2-0-4)
PS	205	Pathophysiology for Nurses	
สร	224	สรีรวิทยาสำหรับพยาบาล	3(2-3-4)
PS	224	Physiology for Nurses	
จช	223	จุลชีววิทยาและปรสิตวิทยาสำหรับพยาบาล	3(2-3-4)
MB	223	Clinical Microbiology and Parasitology for Nurses	
ชค	203	ชีวเคมีสำหรับพยาบาล	3(3-0-6)
BC	203	Biochemistry for Nurses	
ภส	203	เภสัชวิทยาสำหรับพยาบาล	3(3-0-6)
PM	203	Pharmacology for Nurses	
พรภ	202	โภชนาการและโภชนบำบัด	2(2-0-4)
NID	202	Nutrition and Diet Therapy	
พชช	363	วิทยาการระบาด	1(1-0-2)
NCN	363	Epidemiology	
พจว	271	พัฒนาการทางกายจิตสังคมของมนุษย์	3(3-0-6)
NPS	271	Human Bio-Psychosocial Development	

2) กลุ่มวิชาชีพ 77 หน่วยกิต

รายวิชาภาคทฤษฎี กำหนดให้เรียน 51 หน่วยกิต ในรายวิชาต่อไปนี้

พรภ	101	มโนคติและทฤษฎีการพยาบาล	3(3-0-6)
NID	101	Conceptual and Theoretical Nursing	
พรภ	203	การประเมินภาวะสุขภาพ	2(1-3-2)
NID	203	Health Assessment	
พสธ	221	การพยาบาลพื้นฐาน	3(2-4-3)
NLR	221	Fundamental Nursing	
พผญ	231	การพยาบาลผู้ใหญ่ 1	3(3-0-6)
NAD	231	Adult Nursing I	
พสศ	241	การพยาบาลครอบครัวและการเจริญพันธุ์	2(2-0-4)
NOB	241	Family Nursing and Reproduction	
พกม	251	การพยาบาลเด็กและวัยรุ่น 1	2(2-0-4)
NPD	251	Nursing of Child and Adolescent 1	
พกม	252	การพยาบาลเด็กและวัยรุ่น 2	2(2-0-4)
NPD	252	Nursing of Child and Adolescent 2	
พชช	261	การพยาบาลสุขภาพชุมชน 1	2(2-0-4)
NCN	261	Community Health Nursing I	

พชช	262	การสร้างเสริมสุขภาพ	2(1-4-1)
NCN	262	Health Promotion	
พรง	304	การพยาบาลฉุกเฉิน สาธารณภัยและการช่วยฟื้นคืนชีพ	2(2-0-4)
NID	304	Emergency Disaster and Resuscitated Nursing	
พรง	305	การบริหารจัดการทางคลินิก	2(2-0-4)
NID	305	Clinical Nursing Management	
พรง	306	กฎหมายและจรรยาบรรณในการประกอบวิชาชีพ	2(2-0-4)
NID	306	Laws and Ethics in Nursing Profession	
พรง	307	การสื่อสารและบันทึกทางการพยาบาล	2(2-0-4)
NID	307	Communication and nursing record	
พผญ	332	การพยาบาลผู้สูงอายุ	3(3-0-6)
NAD	332	Elderly Nursing	
พผญ	334	การพยาบาลผู้ใหญ่ 2	3(3-0-6)
NAD	334	Adult Nursing II	
พสศ	342	การพยาบาลครอบครัวและการผดุงครรภ์ 1	3(3-0-6)
NOB	342	Family Nursing and Midwifery II	
พสศ	344	การพยาบาลครอบครัวและการผดุงครรภ์ 2	2(2-0-4)
NOB	344	Family Nursing and Midwifery II	
พชช	364	การพยาบาลสุขภาพชุมชน2	2(2-0-4)
NCN	364	Community Health Nursing II	
พรง	408	การวิจัยทางการพยาบาล	2(2-0-4)
NID	408	Research in Nursing	
พรง	409	ประเด็นปัญหาและแนวโน้มของวิชาชีพการพยาบาล	2(2-0-4)
NID	409	Issues and Trends in Nursing Profession	
พชช	465	การรักษาพยาบาลขั้นต้น	2(2-0-4)
NCN	465	Primary Medical Care	
พจว	472	การพยาบาลสุขภาพจิตและจิตเวชศาสตร์	3(3-0-6)
NPS	472	Mental Health and Psychiatric Nursing	

รายวิชาภาคปฏิบัติ กำหนดให้เรียน 26 หน่วยกิต ในรายวิชาต่อไปนี้

พสธ	222	ปฏิบัติการพยาบาลพื้นฐาน	2(0-8-0)
NLR	222	Fundamental Nursing Practicum	
พผญ	333	ปฏิบัติการพยาบาลผู้ใหญ่และผู้สูงอายุ 1	3(0-12-0)
NAD	333	Nursing of Adult and Elderly Practicum I	
พผญ	335	ปฏิบัติการพยาบาลผู้ใหญ่และผู้สูงอายุ 2	3(0-12-0)
NAD	335	Nursing of Adult and Elderly Practicum II	
พสศ	343	ปฏิบัติการพยาบาลครอบครัวและการผดุงครรภ์ 1	3(0-12-0)
NOB	343	Family Nursing and Midwifery Practicum I	
พกม	353	ปฏิบัติการพยาบาลเด็กและวัยรุ่น	3(0-12-0)
NPD	353	Nursing of Child and Adolescent Practicum	
พสศ	445	ปฏิบัติการพยาบาลครอบครัวและการผดุงครรภ์ 2	3(0-12-0)
NOB	445	Family Nursing and Midwifery Practicum II	

พชช	466	ปฏิบัติการพยาบาลสุขภาพชุมชน	3(0-12-0)
NCN	466	Community Health Nursing Practicum	
พชช	467	ปฏิบัติการรักษาพยาบาลขั้นต้น	2(0-8-0)
NCN	467	Primary Medical Care Practicum	
พจว	473	ปฏิบัติการพยาบาลสุขภาพจิตและจิตเวชศาสตร์	2(0-8-0)
NPS	473	Mental Health and Psychiatric Nursing Practicum	
พรภ	411	ปฏิบัติการเสริมประสบการณ์วิชาชีพ	2(0-8-0)
NID	411	Pre-Service Experience	

3. หมวดวิชาเลือกเสรี

6 หน่วยกิต

จากรายวิชาดังต่อไปนี้ และจากรายวิชาที่เปิดสอนในมหาวิทยาลัยศรีนครินทรวิโรฒ

พชช	168	ชุมชนศึกษา	2(1-4-1)
NCN	168	Community Study	
พชช	369	การพัฒนาสุขภาพชุมชน	2(1-4-1)
NCN	369	Community Health Development	
พสศ	146	ครอบครัวสัมพันธ์	2(2-0-4)
NOB	146	Family Relationship	
พรภ	112	การปฐมพยาบาลและการช่วยฟื้นคืนชีพ	2(2-0-4)
NID	112	First Aid and Resuscitation	
พรภ	113	บุหรี่กับสุขภาพ	2(2-0-4)
NID	113	Tobacco and Health	
ภกส	101	ยา ผลิตภัณฑ์สุขภาพและเครื่องสำอาง	2(2-0-4)
PMD	101	Drug , Health Productions and Cosmetics	

ความหมายของเลขรหัสรายวิชาและรหัสจำนวนหน่วยกิต

รหัสรายวิชาของคณะพยาบาลศาสตร์ เป็นรหัส 6 ตัว แบ่งออกเป็นรหัสตัวอักษร 3 ตัว และรหัสตัวเลข 3 ตัว

1) รหัสตัวอักษร

อักษรตัวแรก	หมายถึง	ชื่อย่อของคณะพยาบาลศาสตร์
อักษรตัวที่สองและสาม	หมายถึง	ชื่อย่อของสาขาวิชาในคณะพยาบาลศาสตร์ ที่รับผิดชอบจัดสอนในรายวิชานั้น ๆ
NID พรภ.....	หมายถึง	รับผิดชอบร่วมระหว่างสาขาวิชา
NLR พสธ.....	หมายถึง	สำนักเสริมศึกษาและสาธิตทางการพยาบาล
NPD พกม.....	หมายถึง	สาขาวิชาการพยาบาลเด็ก
NAD พผญ.....	หมายถึง	สาขาวิชาการพยาบาลผู้ใหญ่และผู้สูงอายุ
NOB พสศ.....	หมายถึง	สาขาวิชาการพยาบาลมารดาทารกและ การผดุงครรภ์
NCN พชช.....	หมายถึง	สาขาวิชาการพยาบาลชุมชน
NPS พจว.....	หมายถึง	สาขาวิชาสุขภาพจิตและการพยาบาล จิตเวชศาสตร์
CH	หมายถึง	ชื่อย่อของรายวิชาที่คณะวิทยาศาสตร์ รับผิดชอบจัดสอน
BI	หมายถึง	ชื่อย่อของรายวิชาที่คณะวิทยาศาสตร์ รับผิดชอบจัดสอน
AN	หมายถึง	ชื่อย่อของรายวิชาที่คณะแพทยศาสตร์ รับผิดชอบจัดสอน
BC	หมายถึง	ชื่อย่อของรายวิชาที่คณะแพทยศาสตร์ รับผิดชอบจัดสอน
PS	หมายถึง	ชื่อย่อของรายวิชาที่คณะแพทยศาสตร์ รับผิดชอบจัดสอน
MB	หมายถึง	ชื่อย่อของรายวิชาที่คณะแพทยศาสตร์ รับผิดชอบจัดสอน
PM	หมายถึง	ชื่อย่อของรายวิชาที่คณะแพทยศาสตร์ รับผิดชอบจัดสอน
SWU	หมายถึง	ชื่อย่อของรายวิชาที่ศูนย์บริหารจัดการ วิชาศึกษาทั่วไปรับผิดชอบจัดสอน

2) รหัสตัวเลข

เลขรหัสตัวแรก	หมายถึง	ชั้นปีที่เปิดสอน
เลขรหัสตัวกลาง	หมายถึง	สาขาวิชาหรือสำนักที่รับผิดชอบการเรียนการสอน ดังต่อไปนี้
เลข 0, 1	หมายถึง	รับผิดชอบร่วมระหว่างสาขาวิชา
เลข 2	หมายถึง	สำนักเสริมศึกษาและสาธิตทางการพยาบาล
เลข 3	หมายถึง	สาขาวิชาการพยาบาลผู้ใหญ่และผู้สูงอายุ
เลข 4	หมายถึง	สาขาวิชาการพยาบาลมารดาทารกและการผดุงครรภ์
เลข 5	หมายถึง	สาขาวิชาการพยาบาลเด็ก
เลข 6	หมายถึง	สาขาวิชาการพยาบาลอนามัยชุมชน
เลข 7	หมายถึง	สาขาวิชาสุขภาพจิตและการพยาบาลจิตเวชศาสตร์
เลขรหัสตัวหลัง	หมายถึง	ลำดับของรายวิชาตามกลุ่มที่สาขาวิชาหรือสำนักของเลขรหัสตัวกลางเปิดสอน

ความหมายของหน่วยกิต

ตัวเลขที่แสดงหน่วยกิตในแต่ละรายวิชาในหลักสูตร มีความหมายดังนี้

ตัวเลขนอกวงเล็บ	หมายถึง	จำนวนหน่วยกิต
ตัวเลขในวงเล็บตัวที่ 1	หมายถึง	จำนวนชั่วโมงภาคทฤษฎี
ตัวเลขในวงเล็บตัวที่ 2	หมายถึง	จำนวนชั่วโมงภาคปฏิบัติ ฝึกปฏิบัติในห้องทดลอง
ตัวเลขในวงเล็บตัวที่ 3	หมายถึง	จำนวนชั่วโมงเรียนรู้ด้วยตนเอง

แผนการศึกษา

ชั้นปีที่ 1 (ปีการศึกษา 2558)

ภาคการศึกษาต้น

รหัสวิชา	ชื่อวิชา	หน่วยกิต
มศว 121	ภาษาอังกฤษเพื่อประสิทธิภาพการสื่อสาร 1	3(2-2-5)
มศว 123	ภาษาอังกฤษเพื่อการสื่อสารนานาชาติ 1	
มศว 141	ทักษะการเรียนรู้สารสนเทศ	3(2-2-5)
มศว 144	คณิตศาสตร์ในชีวิตประจำวัน	3(2-2-5)
มศว 151	การศึกษาทั่วไปเพื่อพัฒนามนุษย์	3(2-2-5)
มศว 364	เศรษฐกิจกับธุรกิจในกระแสโลกาภิวัตน์ (วิชาเลือกเสรี *)	3(2-2-5)
คม 100	เคมีทั่วไป	3(3-0-6)
คม 190	ปฏิบัติการเคมีทั่วไป	1(0-2-0)
ชว 101	ชีววิทยา 1	3(3-0-6)
ชว 191	ปฏิบัติการชีววิทยา 1	1(0-2-0)
ภสภ 101	ยา ผลิตภัณฑ์สุขภาพและเครื่องสำอาง (วิชาเลือกเสรี *)	2(2-0-4)
	รวม	20/25* หน่วยกิต

ภาคการศึกษาปลาย

รหัสวิชา	ชื่อวิชา	หน่วยกิต
มศว 111	ศิลปะการสื่อสารภาษาไทย	3(2-2-5)
มศว 122	ภาษาอังกฤษเพื่อประสิทธิภาพการสื่อสาร 2	3(2-2-5)
มศว 251	มนุษย์กับสังคม	3(2-2-5)
มศว 252	สุนทรียศาสตร์เพื่อชีวิต	3(2-2-5)
มศว 353	มนุษย์กับการใช้เหตุผลและจริยธรรม	3(2-2-5)
ภภ 121	กายวิภาคศาสตร์สำหรับพยาบาล	3(2-3-4)
พรภ 101	มนอมติและทฤษฎีการพยาบาล	3(3-0-6)
พรภ 113	บุหรีกับสุขภาพ (วิชาเลือกเสรี */**)	2(2-0-4)
พชช 168	ชุมชนศึกษา (วิชาเลือกเสรี **)	2(1-4-1)
ภสภ 101	ยา ผลิตภัณฑ์สุขภาพและเครื่องสำอาง (วิชาเลือกเสรี *)	2(2-0-4)
	รวม	25 หน่วยกิต*/**

หมายเหตุ * รายวิชาเลือกเสรีสำหรับนิสิตปกติ

** รายวิชาเลือกเสรีสำหรับนิสิตโครงการผลิตบัณฑิตพยาบาลเพื่อพัฒนาสุขภาพชุมชน
รายวิชา ภสภ 101 แบ่งนิสิตกลุ่มปกติทั่วไปเรียนภาคการศึกษาต้นและปลาย /2558

ชั้นปีที่ 2 (ปีการศึกษา 2559)

ภาคการศึกษาต้น

รหัสวิชา	ชื่อวิชา	หน่วยกิต
มศว 351	การพัฒนาศิลปะ	3(2-2-5)
สร 205	พยาธิสรีรวิทยาสำหรับพยาบาล	2(2-0-4)
สร 224	สรีรวิทยาสำหรับพยาบาล	3(2-3-4)
ชค 203	ชีวเคมีสำหรับพยาบาล	3(3-0-6)
พรภ 203	การประเมินภาวะสุขภาพ	2(1-3-2)
พลธ 221	การพยาบาลพื้นฐาน	3(2-4-3)
พชช 261	การพยาบาลสุขภาพชุมชน1	2(2-0-4)
	รวม	18 หน่วยกิต

ภาคการศึกษาปลาย

รหัสวิชา	ชื่อวิชา	หน่วยกิต
จช 225	จุลชีววิทยาและปรสิตวิทยาสำหรับพยาบาล	3(2-3-4)
ภส 203	เภสัชวิทยาสำหรับพยาบาล	3(3-0-6)
พลธ 222	ปฏิบัติการพยาบาลพื้นฐาน	2(0-8-0)
พผญ 231	การพยาบาลผู้ใหญ่ 1	3(3-0-6)
พกม 251	การพยาบาลเด็กและวัยรุ่น 1	2(2-0-4)
พชช 262	การสร้างเสริมสุขภาพ	2(1-4-1)
	รวม	15 หน่วยกิต

ภาคการศึกษาฤดูร้อน

รหัสวิชา	ชื่อวิชา	หน่วยกิต
พรภ 202	โภชนาการและโภชนบำบัด	2(2-0-4)
พลศ 241	การพยาบาลครอบครัวและการเจริญพันธุ์	2(2-0-4)
พกม 252	การพยาบาลเด็กและวัยรุ่น 2	2(2-0-4)
พจว 271	พัฒนาการทางกายจิตสังคมของมนุษย์	3(3-0-6)
	รวม	9 หน่วยกิต

ชั้นปีที่ 3 (ปีการศึกษา 2560)

ภาคการศึกษาต้น

รหัสวิชา	ชื่อวิชา	หน่วยกิต
พรภ 304	การพยาบาลฉุกเฉิน สาธารณภัยและการช่วยฟื้นคืนชีพ	2(2-0-4)
พชช 363	วิทยาการระบาด	1(1-0-2)
พผญ 332	การพยาบาลผู้สูงอายุ	3(3-0-6)
พสศ 342	การพยาบาลครอบครัวและการผดุงครรภ์ 1	3(3-0-6)
พผญ 333	ปฏิบัติการพยาบาลผู้ใหญ่และผู้สูงอายุ 1	3(0-12-0)
พทม 353	ปฏิบัติการพยาบาลเด็กและวัยรุ่น	3(0-12-0)
	รวม	15 หน่วยกิต

ภาคการศึกษาปลาย

รหัสวิชา	ชื่อวิชา	หน่วยกิต
พผญ 334	การพยาบาลผู้ใหญ่ 2	3(3-0-6)
พสศ 344	การพยาบาลครอบครัวและการผดุงครรภ์ 2	2(2-0-4)
พผญ 335	ปฏิบัติการพยาบาลผู้ใหญ่และผู้สูงอายุ 2	3(0-12-0)
พสศ 343	ปฏิบัติการพยาบาลครอบครัวและการผดุงครรภ์ 1	3(0-12-0)
พชช 369	การพัฒนาสุขภาพชุมชน (วิชาเลือกเสรี) **	2(1-4-1)
	รวม	11/13** หน่วยกิต

** สำหรับนิสิตโครงการผลิตบัณฑิตพยาบาลเพื่อพัฒนาสุขภาพชุมชน

ภาคการศึกษาฤดูร้อน

รหัสวิชา	ชื่อวิชา	หน่วยกิต
พรภ 305	การบริหารจัดการทางคลินิก	2(2-0-4)
พรภ 306	กฎหมายและจรรยาบรรณในการประกอบวิชาชีพ	2(2-0-4)
พรภ 307	การสื่อสารและการบันทึกทางการพยาบาล	2(2-0-4)
พชช 364	การพยาบาลสุขภาพชุมชน 2	2(2-0-4)
พรภ 409	ประเด็นปัญหาและแนวโน้มของวิชาชีพการพยาบาล	2(2-0-4)
พรภ 408	การวิจัยทางการพยาบาล	(ไม่ลงทะเบียน)
	รวม	10 หน่วยกิต

ชั้นปีที่ 4 (ปีการศึกษา 2561)

ภาคการศึกษาต้น

รหัสวิชา	ชื่อวิชา	หน่วยกิต
พรภ 408	การวิจัยทางการพยาบาล	2(2-0-4)
พชช 465	การรักษาพยาบาลขั้นต้น	2(2-0-4)
พจว 472	การพยาบาลสุขภาพจิตและจิตเวชศาสตร์	3(3-0-6)
พสศ 445	ปฏิบัติการพยาบาลครอบครัวและการผดุงครรภ์ 2	3(0-12-0)
พชช 466	ปฏิบัติการพยาบาลสุขภาพชุมชน	3(0-12-0)
	รวม	13 หน่วยกิต

ภาคการศึกษาปลาย

รหัสวิชา	ชื่อวิชา	หน่วยกิต
พชช 467	ปฏิบัติการรักษาพยาบาลขั้นต้น	2(0-8-0)
พจว 473	ปฏิบัติการพยาบาลสุขภาพจิตและจิตเวชศาสตร์	2(0-8-0)
พรภ 411	ปฏิบัติการเสริมประสบการณ์วิชาชีพ	2(0-8-0)
	รวม	6 หน่วยกิต

คำอธิบายรายวิชา

1. หมวดวิชาศึกษาทั่วไป

30 หน่วยกิต

1) กลุ่มวิชาภาษา กำหนดให้เลือกเรียน 9 หน่วยกิต จากรายวิชาต่อไปนี้

มศว 111 ศิลปะการสื่อสารภาษาไทย

3(2-2-5)

SWU 111 Art of Thai Communication

ศึกษาองค์ประกอบของการสื่อสารและกลวิธีการใช้ภาษาเพื่อการสื่อสาร ฝึกปฏิบัติการใช้ภาษาเพื่อสื่อสารในสถานการณ์ต่างๆ

มศว 112 ภาษาไทยปริทรรศน์

3(2-2-5)

SWU 112 Cultural Aspects of the Thai Language

ใช้กระบวนการคิดศึกษาวรรณกรรมสำคัญของไทยทั้งอดีตและปัจจุบัน เพื่อให้เกิดความรู้เกี่ยวกับภูมิปัญญาในภาษาและวรรณกรรมไทย เห็นคุณค่าภาษาและความเป็นไทย

มศว 121 ภาษาอังกฤษเพื่อประสิทธิภาพการสื่อสาร 1

3(2-2-5)

SWU 121 English for Effective Communication I

มุ่งเน้นการพัฒนาทักษะทางด้านภาษาเพื่อการสื่อสารในยุคโลกาภิวัตน์ โดยเรียนรู้เข้าใจและฝึกฝนทักษะภาษาด้านการฟัง พูด อ่าน และเขียน และคำศัพท์ในชีวิตประจำวันด้วยสื่อการเรียนรู้ที่หลากหลายทั้งในและนอกห้องเรียน ส่งเสริมการเรียนรู้แบบพึ่งพาตนเอง สนับสนุนให้นำภาษาอังกฤษไปใช้ในการสื่อสารในสถานการณ์ต่างๆ และเป็นพื้นฐานในการพัฒนาการเรียนรู้ภาษาอย่างมีประสิทธิภาพ

มศว 122 ภาษาอังกฤษเพื่อประสิทธิภาพการสื่อสาร 2

3(2-2-5)

SWU 122 English for Effective Communication II

มุ่งเน้นการพัฒนาทักษะด้านภาษาและกระบวนการเรียนรู้เพื่อการสื่อสารในยุคโลกาภิวัตน์ โดยฝึกฝนทักษะภาษาด้านการฟัง พูด อ่าน และเขียนด้วยสื่อการเรียนรู้และเทคโนโลยีสารสนเทศที่หลากหลาย ส่งเสริมการเรียนรู้แบบพึ่งพาตนเอง ตลอดจนสนับสนุนให้นำภาษาอังกฤษไปใช้ในการสร้างความร่วมมือในการเรียนรู้และเป็นประโยชน์ต่อตนเองและสังคม

มศว 123 ภาษาอังกฤษเพื่อการสื่อสารนานาชาติ 1

3(2-2-5)

SWU 123 English for International Communication I

พัฒนาทักษะภาษาอังกฤษ ทางด้านการฟัง พูด อ่าน เขียน และด้านการคิดอย่างมีวิจารณญาณ เรียนรู้ภาษาอังกฤษในฐานะที่เป็นภาษานานาชาติ เพื่อพัฒนาความสามารถทางด้านภาษาผ่านสื่อต่างๆ ที่หลากหลายนอกห้องเรียน เรียนรู้วิธีการนำความรู้และกระบวนการเรียนรู้ภาษาไปประยุกต์ใช้ในชีวิตประจำวันและในการศึกษา เพื่อการเรียนรู้ตลอดชีวิต และเพื่อพัฒนาตนให้เป็นส่วนหนึ่งของสังคมไทยและสังคมโลก

มศว 124 ภาษาอังกฤษเพื่อการสื่อสารนานาชาติ 2

3(2-2-5)

SWU 124 English for International Communication II

พัฒนาทักษะภาษาอังกฤษ ทางด้านการฟัง พูด อ่าน เขียน และด้านการคิดอย่างมีวิจารณญาณ เพิ่มพูนทักษะและประสบการณ์การสื่อสารภาษาอังกฤษในฐานะที่เป็นภาษานานาชาติ พัฒนาการนำเสนอข้อมูลและความคิดที่หลากหลายโดยใช้ภาษาเป็นสื่อ ส่งเสริมการเรียนรู้ภาษาอังกฤษผ่านสื่อต่างๆ ที่หลากหลายนอกห้องเรียน และนำความสามารถทางภาษาและการจัดการกระบวนการเรียนรู้มาประยุกต์ใช้สำหรับการพัฒนาตนให้เป็นผู้เรียนภาษาแบบยั่งยืน

มศว 135 ภาษาจีนเพื่อการสื่อสาร 1

3(2-2-5)

SWU 135 Chinese for Communication I

ศึกษาภาษาจีนเบื้องต้นเพื่อการสื่อสาร โดยเรียนรู้และฝึกฝนทักษะด้านการฟัง พูด อ่าน และเขียน เพื่อสามารถนำไปใช้ในชีวิตประจำวัน ด้วยสื่อและกระบวนการเรียนรู้ที่หลากหลายทั้งในและนอกห้องเรียน เพื่อเป็นพื้นฐานในการเรียนภาษาจีนอย่างมีประสิทธิภาพต่อไป

มศว 137 ภาษาญี่ปุ่นเพื่อการสื่อสาร 1

3(2-2-5)

SWU 137 Japanese for Communication I

ศึกษาภาษาญี่ปุ่นเบื้องต้นเพื่อการสื่อสาร โดยเรียนรู้และฝึกฝนทักษะด้านการฟัง พูด อ่าน และเขียน เพื่อสามารถนำไปใช้ในชีวิตประจำวัน ด้วยสื่อและกระบวนการเรียนรู้ที่หลากหลายทั้งในและนอกห้องเรียน เพื่อเป็นพื้นฐานในการเรียนภาษาญี่ปุ่นอย่างมีประสิทธิภาพต่อไป

2) กลุ่มวิชาวิทยาศาสตร์ คณิตศาสตร์ และเทคโนโลยี กำหนดให้เลือกเรียน 6 หน่วยกิต จากรายวิชาต่อไปนี้

มศว 141 ทักษะการเรียนรู้สารสนเทศ

3(2-2-5)

SWU 141 Information Literacy Skills

ศึกษาความสำคัญของระบบสื่อสาร ฝึกทักษะในการสืบค้นและอ้างอิงข้อมูล การใช้ซอฟต์แวร์ต่างๆ และการจัดการความรู้จากเครือข่ายอินเทอร์เน็ต เพื่อการเรียนรู้ตลอดชีวิต ตลอดจนฝึกทักษะการนำเสนอข้อมูลสารสนเทศ โดยตระหนักในจรรยาบรรณ ผลกระทบที่มีต่อบุคคลและสังคม รวมทั้งกฎหมายที่เกี่ยวข้อง

มศว 142 วิทยาศาสตร์เพื่อการพัฒนาคุณภาพชีวิตและสิ่งแวดล้อม

3(2-2-5)

SWU 142 Science for Life Quality Development and Environment

ศึกษาความรู้และกระบวนการคิดทางวิทยาศาสตร์ วิทยาศาสตร์ประยุกต์ และเทคโนโลยีเพื่อการรู้เท่าทัน และศึกษาระบบนิเวศวิทยาเพื่อให้เข้าใจถึงความสำคัญของการอยู่ร่วมกันอย่างสมดุลของสิ่งมีชีวิตในธรรมชาติ รวมทั้งศึกษาผลกระทบของความเจริญทางวิทยาศาสตร์และเทคโนโลยีที่มีต่อสิ่งแวดล้อม สังคม และเศรษฐกิจ เพื่อปลูกฝังให้ตระหนักถึงความสำคัญของสิ่งแวดล้อม เพื่อสร้างสันติสุข และพัฒนาคุณภาพชีวิตอย่างยั่งยืน

มศว 143 พลังงานทางเลือก

3(2-2-5)

SWU 143 Alternative Energy

ผลกระทบของการใช้เชื้อเพลิงฟอสซิล อาทิเช่น ปรากฏการณ์โลกร้อนและภาวะเรือนกระจกความสำคัญของการใช้แหล่งพลังงานทางเลือก ศึกษาแหล่งพลังงานทางเลือกต่างๆ เช่น พลังงานลม พลังงานแสงอาทิตย์ พลังงานชีวมวล พลังงานน้ำ แก๊สไฮโดรเจน เอทานอล และไบโอดีเซล เป็นต้น

มศว 144 คณิตศาสตร์ในชีวิตประจำวัน

3(2-2-5)

SWU 144 Mathematics in Daily Life

คณิตศาสตร์กับการใช้เหตุผล ความรู้ทางสถิติ คณิตศาสตร์สำหรับผู้บริโภค คณิตศาสตร์กับศิลปะ และคณิตศาสตร์กับการแก้ปัญหาในชีวิตประจำวัน

มศว 341 วิทยาศาสตร์ฟิสิกส์ กฎของธรรมชาติ พลังงาน และจิต 3(2-2-5)

SWU 341 Physical Science, Laws of Nature, Energy and Spirit

ศึกษาความรู้ด้านวิทยาศาสตร์ฟิสิกส์ที่เป็นความจริงของธรรมชาติ เช่น ทฤษฎีของกาลิเลโอ กฎของนิวตัน ทฤษฎีของไอน์สไตน์ ทฤษฎีสสาร-พลังงาน ทฤษฎีสัมพันธภาพ ทฤษฎีฟิสิกส์ควอนตัม ทฤษฎีเทอร์โมไดนามิกส์ นำไปสู่ความเข้าใจเรื่องของกฎของธรรมชาติ พลังงาน และความจริงแท้ของจิต

3) กลุ่มวิชาศิลปศาสตร์ (รายวิชาด้านสังคมศาสตร์และมนุษยศาสตร์) 15 หน่วยกิต

วิชาบังคับ กำหนดให้เรียน 9 หน่วยกิต ในรายวิชาต่อไปนี้

มศว 151 การศึกษาทั่วไปเพื่อพัฒนามนุษย์ 3(2-2-5)

SWU 151 General Education for Fulfilled Life

มุ่งให้ผู้เรียนเข้าใจความหมาย ความสำคัญและคุณค่าของวิชาศึกษาทั่วไป ทั้งทางด้านมนุษยศาสตร์ สังคมศาสตร์ วิทยาศาสตร์และเทคโนโลยี เพื่อให้บัณฑิตเป็นบัณฑิตที่สมบูรณ์ มีชีวิตที่ดีงาม ประณีต และมีความสุข

มศว 251 มนุษย์กับสังคม 3(2-2-5)

SWU 251 Humans and Society

มุ่งพัฒนาผู้เรียนในด้านกระบวนการคิด วิเคราะห์ และแสวงหาความรู้ด้านมนุษยศาสตร์และสังคมศาสตร์ เพื่อให้รู้จักและเข้าใจตนเอง มีความรับผิดชอบ มีความคิดริเริ่มสร้างสรรค์ มีคุณธรรม จริยธรรม ซาบซึ้งในวัฒนธรรม และอารยธรรมของมนุษย์ มีความเข้าใจในพฤติกรรมของมนุษย์เกี่ยวกับสังคม เศรษฐกิจ การเมือง มีจิตสำนึกในการอยู่ร่วมกันในสังคมอย่างสันติ รวมทั้งตระหนักในหน้าที่ความรับผิดชอบ และบทบาทที่พึงมีในฐานะพลเมืองและสมาชิกของสังคม

มศว 252 สุนทรียศาสตร์เพื่อชีวิต 3(2-2-5)

SWU 252 Aesthetics for Life

ศึกษาแนวคิดทางด้านสุนทรียศาสตร์และคุณค่าของสุนทรียะที่มีต่อการดำรงชีวิตในสังคม ศึกษาสุนทรียศาสตร์ในเชิงบูรณาการ ทั้งที่เกี่ยวข้องกับธรรมชาติ ศิลปะจินตทัศน์ ศิลปะการแสดง ดนตรี วรรณกรรม ฯลฯ สุนทรียะที่ผสมสัมพันธ์กับบริบทสังคม วัฒนธรรม และสภาพแวดล้อม

วิชาเลือก กำหนดให้เลือกเรียน 6 หน่วยกิต จากรายวิชาต่อไปนี้

มศว 351 การพัฒนาบุคลิกภาพ 3(2-2-5)

SWU 351 Personality Development

ศึกษาและพัฒนาบุคลิกภาพทั้งที่เป็นรูปธรรมและนามธรรมเพื่อการดำเนินชีวิตที่ดีงาม มีวินัย รู้กาลเทศะ ทั้งในโลกส่วนตัว ครอบครัว ชุมชนและสังคม ท่ามกลางขนบธรรมเนียม ประเพณี วัฒนธรรมที่หลากหลาย และพัฒนาด้วยอัตลักษณ์และความเป็นไทย

มศว 352 ปรัชญาและกระบวนการคิด 3(2-2-5)

SWU 352 Philosophy and Thinking Process

ศึกษาค้นคว้า วิเคราะห์ และเสนอความคิดทางด้านปรัชญา ปรัชญาในเชิงบูรณาการกระแสด้านออกและตะวันตก ปรัชญาที่เป็นกระบวนการคิด กระบวนการคิดที่สัมพันธ์กับชีวิต สังคม ธรรมชาติ สิ่งแวดล้อม และโลก

- มศว 353 มนุษย์กับการใช้เหตุผลและจริยธรรม** 3(2-2-5)
SWU 353 Humans, Reasoning and Ethics
 ศึกษาการใช้เหตุผลและจริยธรรม สร้างเสริมให้เป็นผู้ใฝ่รู้ความจริงและคิดอย่างมีเหตุผล ตลอดจนเป็นผู้มีคุณธรรมและจริยธรรม
- มศว 355 พุทธธรรม** 3(2-2-5)
SWU 355 Buddhism
 ศึกษาภูมิปัญญาและกระบวนการคิดจากพุทธธรรมที่เกี่ยวข้องกับการดำรงชีวิต การพัฒนาคุณภาพชีวิตบนฐานพุทธธรรม ทั้งในเชิงวิทยาศาสตร์ ปรัชญา และศาสนา เพื่อเป็นแนวทางไปสู่การดำเนินชีวิตที่มีศีลธรรมจรรยาบรรณ มีระเบียบวินัยและสันติสุข
- มศว 363 มนุษย์กับการเมือง การปกครอง และกฎหมาย** 3(2-2-5)
SWU 363 Humans and Politics, Government and Law
 ศึกษาถึงธรรมชาติของสังคมมนุษย์กับสังคมการเมือง การจัดระเบียบทางการเมือง องค์กรที่ใช้อำนาจการปกครอง การรวมกลุ่มทางการเมือง กระบวนการทางการเมือง พฤติกรรมและพลวัตทางการเมือง การบริหารงานของรัฐ โดยเน้นระบบการเมือง การปกครอง และกฎหมายที่มีความสำคัญต่อการดำรงชีวิตของมนุษย์
- มศว 364 เศรษฐกิจกับธุรกิจในระดับโลกาภิวัตน์** 3(2-2-5)
SWU 364 Economy and Business in Globalized World
 ศึกษาสภาพเศรษฐกิจไทยและเศรษฐกิจโลกในปัจจุบันและแนวโน้มในอนาคตที่มีผลกระทบต่อ การดำเนินธุรกิจ ตลอดจนบทบาทและความสัมพันธ์ขององค์กรธุรกิจที่มีผลต่อการดำรงชีวิตประจำวัน
- มศว 366 จิตวิทยาสังคม** 3(2-2-5)
SWU 366 Social Psychology
 ศึกษาจิตวิทยาพื้นฐานทางชีววิทยาของพฤติกรรมของมนุษย์ พฤติกรรมสังคม ตัวแปรต่างๆทางสังคมที่ทำให้เกิดพฤติกรรมและสภาวะทางจิตของมนุษย์ โครงสร้างทางสังคม กระบวนการต่างๆทางสังคม เจตคติ การรับรู้ทางสังคม ความสัมพันธ์ระหว่างบุคคล ความก้าวร้าว พฤติกรรมและบทบาททางเพศ และการสื่อสาร การโฆษณาชวนเชื่อ และแนวทางการแก้ไขปัญหาความขัดแย้งทางสังคม
- มศว 373 ภูมิลักษณะชุมชน** 3(2-2-5)
SWU 373 Geographic and Historical Background of Community
 ศึกษาและค้นคว้าเพื่อพัฒนาภูมิลักษณะและภูมิลักษณะชุมชนในบริบทของพื้นที่ทางภูมิศาสตร์ พื้นที่ทางวัฒนธรรม และพื้นที่ทางชาติพันธุ์ บนฐานของคุณธรรม จริยธรรม และความดีงาม
- มศว 375 ธรรมาภิบาลในการบริหารจัดการชุมชน** 3(2-2-5)
SWU 375 Good Governance in Community Management
 ศึกษา ค้นคว้า ปลูกฝังแนวคิดและการปฏิบัติธรรมาภิบาลการบริหารจัดการชุมชน บริหารจัดการบนความถูกต้องและนิติธรรม ความโปร่งใสเชื่อถือได้ การอธิบายตรวจสอบได้ การมีส่วนร่วม การรับผิดชอบต่อบทบาทหน้าที่เพื่อการพัฒนาตัวตน ครอบครัว และชุมชน ให้เข้มแข็งและยั่งยืน

2. หมวดวิชาเฉพาะ

108 หน่วยกิต

1) กลุ่มวิชาพื้นฐานวิชาชีพ กำหนดให้เรียน 31 หน่วยกิต ในรายวิชาต่อไปนี้

คม 100 เคมีทั่วไป 3(3-0-6)

CH 100 General Chemistry

ศึกษาหลักทั่วไปของวิชาเคมี ปริมาณสัมพันธ์ โครงสร้างอะตอม แก๊ส ของแข็ง ของเหลวและสารละลาย สมดุลเคมี กรดและเบส เคมีอินทรีย์เบื้องต้น (หมู่ฟังก์ชัน การเรียนชื่อ ไฮบริดเซชัน และการเกิดปฏิกิริยา) สารประกอบชีวโมเลกุลและเคมีสิ่งแวดล้อม

คม 190 ปฏิบัติการเคมีทั่วไป 1(0-2-0)

CH 190 General Chemistry Laboratory

การทดลองที่สอดคล้องกับเนื้อหาในวิชา คม 100

ชว 101 ชีววิทยา 1 3(3-0-6)

BI 101 Biology I

ศึกษาหลักการสำคัญของโครงสร้างและหน้าที่ องค์ประกอบของเซลล์ทั้งโพรคาริโอต และยูคาริโอต สารเคมี และปฏิกิริยาเคมีในเซลล์ หลักการถ่ายทอดลักษณะทางพันธุกรรมและสารพันธุกรรม การแบ่งเซลล์ ความหลากหลายของสิ่งมีชีวิต ได้แก่ ไวรัส โมเนรา โปรทิสต์ เห็ด รา พืชและสัตว์ ความสัมพันธ์ระหว่างสิ่งมีชีวิตกับสภาวะแวดล้อมและวิวัฒนาการ

ชว 191 ปฏิบัติการชีววิทยา 1 1(0-2-0)

BI 191 Biology Laboratory I

ปฏิบัติการชีววิทยาที่สอดคล้องกับวิชา ชว 101

ภก 121 กายวิภาคศาสตร์สำหรับพยาบาล 3(2-3-4)

AN 121 Anatomy for Nurses

ศึกษาลักษณะรูปร่างและส่วนประกอบที่ประกอบเป็นอวัยวะต่างๆ ทั้งด้วยตาเปล่าและกล้องจุลทรรศน์ ความสัมพันธ์ในแต่ละส่วนของโครงสร้าง การประกอบเป็นระบบต่างๆ ของร่างกาย และการเจริญของตัวอ่อน

สร 205 พยาธิสรีรวิทยาสำหรับพยาบาล 2(2-0-4)

PS 205 Pathophysiology for Nurses

ศึกษาถึงหลักการทั่วไปทางพยาธิวิทยา ชีววิทยาของเซลล์ในการเกิดโรค การเปลี่ยนแปลง และการตอบสนองของเซลล์และเนื้อเยื่อแต่ละชนิดต่อภัยอันตรายแบบต่างๆ พยาธิสภาพของระบบต่างๆ ของร่างกาย อันรวมถึงกลไกการเกิดพยาธิสภาพนั้นๆ และการตรวจทางห้องปฏิบัติการชนิดต่างๆ

สร 224 สรีรวิทยาสำหรับพยาบาล 3(2-3-4)

PS 224 Physiology for Nurses

ศึกษาหลักการ พื้นฐาน และกลไกการทำงานของเซลล์ เนื้อเยื่อ และอวัยวะในระบบต่าง ๆ ของร่างกาย ได้แก่ ระบบกล้ามเนื้อ ระบบประสาท ระบบการไหลเวียนโลหิต ระบบหายใจ ระบบทางเดินอาหาร ระบบทางเดินปัสสาวะ ระบบต่อมไร้ท่อ และระบบสืบพันธุ์ การปรับตัวของร่างกายเพื่อคงไว้ซึ่งภาวะสมดุล และการนำสรีรวิทยามาประยุกต์ใช้ในทางการพยาบาล

- จข 225 จุลชีววิทยาและปรสิตวิทยาสำหรับพยาบาล** 3(2-3-4)
MB 225 Clinical Microbiology and Parasitology for Nurses
 ศึกษาคุณสมบัติทางชีววิทยา การแพร่เชื้อ การติดเชื้อ กลไกการก่อโรคของแบคทีเรีย เชื้อรา ไวรัส โปรโตซัว หนอนพยาธิในมนุษย์ ปฏิกริยาตอบสนองของมนุษย์ต่อสิ่งแปลกปลอมที่เข้าไปในร่างกาย ภูมิคุ้มกันโรค การเก็บสิ่งตรวจ เพื่อวินิจฉัยเบื้องต้น และแนวทางในการนำไปประยุกต์ใช้ทางการพยาบาลในการป้องกันและควบคุมโรค
- ชค 203 ชีวเคมีสำหรับพยาบาล** 3(3-0-6)
BC 203 Biochemistry for Nurses
 ศึกษาชนิด โครงสร้าง คุณสมบัติและหน้าที่ของชีวโมเลกุล กระบวนการเมตาบอลิซึม และกระบวนการควบคุมต่างๆ ของโปรตีน คาร์โบไฮเดรต ไขมัน และกรดนิวคลีอิก รวมทั้งชีวเคมีของฮอร์โมน DNA RNA การสร้างและควบคุมการสร้างโปรตีน
- ภส 203 เภสัชวิทยาสำหรับพยาบาล** 3(3-0-6)
PM 203 Pharmacology for Nurses
 ศึกษาความรู้พื้นฐานทางเภสัชวิทยา กลไกการออกฤทธิ์ของยา การดูดซึม การแพร่กระจาย การกำจัด ขับถ่ายยา ผลข้างเคียงและความเป็นพิษของยา ข้อควรระวังในการใช้ยา ปัจจัยที่มีอิทธิพลต่อการใช้ยา หลักการบริหารยา บัญชียาหลักแห่งชาติ หลักการเลือกให้ยาให้เหมาะสมกับโรคและสภาพแวดล้อมของผู้ป่วย ขอบเขตความรับผิดชอบของพยาบาลในการใช้ยา
- พรก 202 โภชนาการและโภชนบำบัด** 2(2-0-4)
NID 202 Nutrition and Diet Therapy
 ศึกษาความสำคัญของโภชนาการต่อภาวะสุขภาพ ความต้องการพลังงาน สารอาหาร และโภชนาการสำหรับบุคคลวัยต่างๆ ตั้งแต่แรกเกิดจนถึงสูงอายุ ทั้งในภาวะปกติและเจ็บป่วย ปัจจัยที่มีผลต่อสถานะโภชนาการ การประเมินภาวะโภชนาการของบุคคล การเฝ้าระวัง การส่งเสริมภาวะโภชนาการของครอบครัวและชุมชน บทบาทของพยาบาลในการแก้ไขปัญหาภาวะโภชนาการของผู้ป่วย
- พชช 363 วิทยาการระบาด** 1(1-0-2)
NCN 363 Epidemiology
 แนวคิดและหลักการทางวิทยาการระบาด ธรรมชาติของการเกิดโรคและการกระจายของโรคในชุมชน ดัชนีชี้วัดสถานะสุขภาพชุมชน การเฝ้าระวังโรค การสอบสวนโรคระบาด การป้องกันและการควบคุมโรค การศึกษาทางวิทยาการระบาด การนำวิธีการทางวิทยาการระบาดมาใช้ในการพัฒนาสุขภาพชุมชน
- พจว 271 พัฒนาการทางกายจิตสังคมของมนุษย์** 3(3-0-6)
NPS 271 Human Bio-Psychosocial Development
 ธรรมชาติของมนุษย์ การปรับตัว พัฒนาการด้านร่างกาย จิตใจ อารมณ์ สังคม สติปัญญา บุคลิกภาพ ปัจจัยที่มีอิทธิพลต่อพัฒนาการ สุขภาพจิตมนุษย์ ตลอดจนพัฒนาโครงการสร้างเสริมสุขภาพจิตตามช่วงวัยและการดำเนินชีวิตที่เหมาะสม

2) กลุ่มวิชาชีพ กำหนดให้เรียน 77 หน่วยกิต ในรายวิชาต่อไปนี้

พรก 101 มโนคติและทฤษฎีการพยาบาล

3(3-0-6)

NID 101 Conceptual and Theoretical Nursing

ศึกษามโนคติของศาสตร์ทางการพยาบาล ครอบคลุมมโนคติเกี่ยวกับคน สิ่งแวดล้อม สุขภาพ ความเจ็บป่วย ศาสตร์ในวิชาชีพ กระบวนการพยาบาล ทฤษฎีการพยาบาลที่เลือกสรร และแนวทางในการนำไปใช้ในการปฏิบัติการพยาบาล

พรก 203 การประเมินภาวะสุขภาพ

2(1-3-2)

NID 203 Health Assessment

ศึกษาศัพท์เทคนิคทางการแพทย์และสุขภาพ ฝึกการสื่อสารให้สามารถซักประวัติ เขียนบันทึกการประเมินภาวะสุขภาพของบุคคลและครอบครัวเป็นภาษาไทยและภาษาอังกฤษ ครอบคลุมการตรวจร่างกายตามระบบ การประเมินภาวะจิตสังคม ตลอดจนการวินิจฉัยปัญหาสุขภาพ

พสร 221 การพยาบาลพื้นฐาน

3(2-4-3)

NLR 221 Fundamental Nursing

ศึกษาหลักการและเทคนิคการพยาบาลต่างๆ โดยประยุกต์หลักการทางวิทยาศาสตร์พื้นฐาน เพื่อตอบสนองความต้องการขั้นพื้นฐานทั้งทางด้านร่างกาย จิต สังคม และจิตวิญญาณของบุคคลในภาวะเจ็บป่วย และการฝึกปฏิบัติการพยาบาลพื้นฐานในห้องปฏิบัติการ

พสร 222 ปฏิบัติการพยาบาลพื้นฐาน

2(0-8-0)

NLR 222 Fundamental Nursing Practicum

บูรพวิชา : NLR 221 Fundamental Nursing

ฝึกปฏิบัติการพยาบาลพื้นฐานในผู้ป่วย โดยใช้หลักการพยาบาลพื้นฐานและกระบวนการพยาบาลมาใช้ในการแก้ปัญหา โดยยึดหลักการพยาบาลแบบองค์รวมบนพื้นฐานแห่งจรรยาบรรณวิชาชีพ

พผญ 231 การพยาบาลผู้ใหญ่ 1

3(3-0-6)

NAD 231 Adult Nursing I

ศึกษาแนวคิดและทฤษฎีที่เกี่ยวข้องกับการพยาบาลผู้ใหญ่และปัญหาสุขภาพของผู้ใหญ่ในภาวะฉุกเฉิน วิกฤติ และเรื้อรัง โดยนำกระบวนการพยาบาลมาใช้ในการแก้ปัญหาทุกระยะของการเจ็บป่วยและยึดหลักการพยาบาลแบบองค์รวม ครอบคลุมปัญหาเรื่องการเสียสมดุลน้ำและอิเล็กโทรลัยท์ ระบบภูมิคุ้มกัน ออกซิเจนผันแปร ระบบหัวใจและหลอดเลือด ระบบโลหิตวิทยา รวมทั้งการพยาบาลผู้ป่วยก่อนและหลังผ่าตัด โดยคำนึงถึงคุณธรรมจริยธรรมและความเป็นองค์รวมของผู้ป่วย ครอบครัว และชุมชน

พสศ 241 การพยาบาลครอบครัวและการเจริญพันธุ์

2(2-0-4)

NOB 241 Family Nursing and Reproduction

ศึกษาวิวัฒนาการ ประเด็นและแนวโน้มในการพยาบาลมารดา ทารกและการผดุงครรภ์ บทบาทของผดุงครรภ์ตามกฎหมาย การประเมินและการดูแลด้านการสร้างเสริมสุขภาพครอบครัวที่มีการเปลี่ยนแปลงไปตามสังคม การให้การปรึกษาก่อนการสมรส การวางแผนครอบครัว ภาวะมีบุตรยาก การปฏิสนธิ การเจริญเติบโตและพัฒนาการของทารกในครรภ์ ปัจจัยที่มีผลต่อสุขภาพมารดา ทารก การวินิจฉัยการตั้งครรภ์ สรีรวิทยาในระยะตั้งครรภ์ เรียนรู้โดยใช้ปัญหาเป็นหลักในการพยาบาลครอบครัวในระยะตั้งครรภ์ และการปรับบทบาทการเป็นบิดา มารดาในระยะตั้งครรภ์ ระยะคลอดจนถึงระยะหลังคลอด

- พทม 251 การพยาบาลเด็กและวัยรุ่น 1** **2(2-0-4)**
NPD 251 Nursing of Child and Adolescent 1
 ศึกษาหลักการพยาบาลเด็กและวัยรุ่น การเจริญเติบโตและพัฒนาการเด็ก สติปัญญา การสร้างเสริมภูมิคุ้มกันโรค ภาวะโภชนาการ การพยาบาลเด็กและวัยรุ่นที่มีความผิดปกติที่พบบ่อยในระบบทางเดินหายใจ ระบบทางเดินอาหาร ระบบประสาท และระบบต่อมไร้ท่อ โดยใช้กระบวนการพยาบาลในการดูแลสุขภาพแบบองค์รวม เพื่อการสร้างเสริมสุขภาพ การป้องกันโรค การดูแลรักษาและการฟื้นฟูสภาพ
- พทม 252 การพยาบาลเด็กและวัยรุ่น 2** **2(2-0-4)**
NPD 252 Nursing of Child and Adolescent 2
บุรพวิชา : NPD 251 Nursing of Child and Adolescent 1
 ศึกษาปัญหาสุขภาพและการพยาบาลทารกแรกเกิดและผู้ป่วยเด็กในภาวะวิกฤต การพยาบาลผู้ป่วยเด็กและวัยรุ่นที่มีความผิดปกติที่พบบ่อยในระบบโลหิตและมะเร็ง โรคติดเชื้อ ระบบหัวใจ ระบบประสาทและการพยาบาลเด็กที่ได้รับอุบัติเหตุและสารพิษ โดยใช้กระบวนการพยาบาลในการดูแลสุขภาพแบบองค์รวม เพื่อการสร้างเสริมสุขภาพ การป้องกันโรค การดูแลรักษาและการฟื้นฟูสภาพ โดยคำนึงถึงคุณธรรมจริยธรรม
- พชช 261 การพยาบาลสุขภาพชุมชน 1** **2(2-0-4)**
NCN 261 Community Health Nursing I
 หลักการสาธารณสุขและการพยาบาลชุมชน แนวคิดเกี่ยวกับชุมชนและภาวะสุขภาพของชุมชน กลยุทธ์ในการสร้างการมีส่วนร่วมเพื่อเสริมสร้างความเข้มแข็งของชุมชน นโยบายการพัฒนาสุขภาพของประเทศ
- พชช 262 การสร้างเสริมสุขภาพ** **2(1-4-1)**
NCN 262 Health Promotion
 แนวคิด หลักการ และทฤษฎีที่เกี่ยวข้องกับการสร้างเสริมสุขภาพ พัฒนานวัตกรรมเพื่อการสร้างเสริมสุขภาพ หลักการปรับเปลี่ยนพฤติกรรมทางสุขภาพ การสื่อสารเพื่อสุขภาพ การสร้างพลังอำนาจเพื่อการสร้างเสริมสุขภาพของบุคคล กลุ่มคนและชุมชน การพัฒนาโครงการเพื่อสร้างเสริมสุขภาพ
- พรก 304 การพยาบาลฉุกเฉิน สาธารณภัยและการช่วยฟื้นคืนชีพ** **2(2-0-4)**
NID 304 Emergency Disaster and Resuscitated Nursing
 ศึกษาหลักและวิธีการปฏิบัติการพยาบาลในภาวะอุบัติเหตุฉุกเฉิน และสาธารณภัย การแก้ไขปัญหาทั้งด้านร่างกายและจิตสังคมของบุคคลและครอบครัว เน้นบทบาทในการช่วยเหลือชีวิตแก่ผู้ได้รับอันตราย โดยคำนึงถึงความถูกต้องปลอดภัยในขอบเขตของกฎหมายและจริยธรรมวิชาชีพ
- พรก 305 การบริหารจัดการทางคลินิก** **2(2-0-4)**
NID 305 Clinical Nursing Management
 ศึกษาแนวคิดทฤษฎีการบริหาร หลักการบริหารงานทั่วไป การบริหารการพยาบาล โดยเน้นการบริหารงานในหอผู้ป่วย การนำทีมการพยาบาล การทำงานเป็นทีม การประกันคุณภาพ การบริหารความเสี่ยง การตัดสินใจ การนิเทศการพยาบาล บทบาทหน้าที่ของพยาบาล ในการบริหารงานพยาบาล และการบริหารความขัดแย้งที่เกิดขึ้นในหน่วยงาน

พรก 306 กฎหมายและจรรยาบรรณในการประกอบวิชาชีพ

2(2-0-4)

NID 306 Laws and Ethics in Nursing Profession

ศึกษาเกี่ยวกับกฎหมายทั่วไป กฎหมายอาญา กฎหมายแพ่ง พระราชบัญญัติวิชาชีพการพยาบาลและการผดุงครรภ์ กฎหมายสาธารณสุขที่เกี่ยวข้องกับผู้ประกอบวิชาชีพการพยาบาลและการผดุงครรภ์ ทฤษฎี จริยศาสตร์ การพัฒนาจริยธรรมในวิชาชีพ หลักจริยธรรมในวิชาชีพ มารยาทและจรรยาบรรณพยาบาล สิทธิผู้ป่วย สิทธิพยาบาล พฤติกรรมเชิงจริยธรรม การวิเคราะห์ปัญหาและการแก้ไขปัญหาจริยธรรมในวิชาชีพการพยาบาลและการผดุงครรภ์

พรก 307 การสื่อสารและการบันทึกทางการพยาบาล

2(2-0-4)

NID 307 Communication and Nursing Record

ศึกษาหลักการสื่อสารและการใช้เทคโนโลยีสารสนเทศทางการพยาบาลในการให้บริการสุขภาพด้วยการฟัง การพูด การอ่าน การสืบค้นและการจัดการข้อมูล รวมถึงการบันทึกข้อมูล การฝึกทักษะการสื่อสารในสถานการณ์จำลอง การเขียนรายงานและการบันทึกข้อมูลทางการพยาบาลเป็นภาษาอังกฤษ (จัดการเรียนการสอนเป็นภาษาอังกฤษ)

พณญ 332 การพยาบาลผู้สูงอายุ

3(3-0-6)

NAD 332 Elderly Nursing

ศึกษาแนวคิดและทฤษฎีของการสูงอายุ การเปลี่ยนแปลงทางด้านร่างกาย จิตสังคมและจิตวิญญาณ ตลอดจนนโยบายและแผนพัฒนาผู้สูงอายุแห่งชาติ ระบบบริการสุขภาพสำหรับผู้สูงอายุ และปัญหาสุขภาพที่พบบ่อยในผู้สูงอายุ รวมทั้งการใช้ยาต่างๆ โดยนำกระบวนการพยาบาลมาใช้ในการแก้ปัญหาและยึดหลักการพยาบาลแบบองค์รวม ครอบคลุมการส่งเสริมสุขภาพ การป้องกันโรค และการฟื้นฟูสภาพของผู้สูงอายุ โดยคำนึงถึงคุณธรรมจริยธรรมและความเป็นองค์รวมของผู้สูงอายุ ครอบครัว และชุมชน

พณญ 333 ปฏิบัติการพยาบาลผู้ใหญ่และผู้สูงอายุ 1

3(0-12-0)

NAD 333 Nursing of Adult and Elderly Practicum I

บุรพวิชา : NAD 231 Adult Nursing I

ฝึกปฏิบัติโดยนำกระบวนการพยาบาลมาใช้ในการพยาบาลผู้ใหญ่และผู้สูงอายุที่มีปัญหาฉุกเฉิน วิกฤตและเรื้อรัง ที่ได้รับการรักษาทางยา และ/หรือการผ่าตัดโดยครอบคลุมปัญหาการเสียสมดุลน้ำ และอิเล็กโทรลัยท์ ระบบภูมิคุ้มกัน ออกซิเจนผันแปร ระบบหัวใจและหลอดเลือด ระบบโลหิตวิทยา รวมทั้งการพยาบาลผู้ป่วยก่อนและหลังผ่าตัด ทั้งนี้ยึดหลักการพยาบาลแบบองค์รวม ครอบคลุมการส่งเสริมสุขภาพ การป้องกันโรค และการฟื้นฟูสภาพของผู้ป่วย โดยคำนึงถึงคุณธรรมจริยธรรมและความเป็นองค์รวมของผู้ป่วย ครอบครัว และชุมชน

พณญ 334 การพยาบาลผู้ใหญ่ 2

3(3-0-6)

NAD 334 Adult Nursing II

ศึกษาปัญหาสุขภาพของผู้ใหญ่ในภาวะฉุกเฉิน วิกฤตและเรื้อรัง โดยการนำกระบวนการพยาบาลมาใช้ในการแก้ปัญหาทุกระยะของการเจ็บป่วย และยึดหลักการพยาบาลแบบองค์รวม ครอบคลุมปัญหา เรื่องการรับรู้ การเคลื่อนไหวและการรับรู้ความรู้สึก การเจ็บป่วยด้วยโรคมะเร็ง ระบบทางเดินอาหาร ระบบต่อมไร้ท่อ ระบบทางเดินปัสสาวะและปัญหาทางนรีเวชวิทยา โดยคำนึงถึงคุณธรรมจริยธรรมและความเป็นองค์รวมของผู้ป่วย ครอบครัว และชุมชน

พฉย 335 ปฏิบัติการพยาบาลผู้ใหญ่และผู้สูงอายุ 2 3(0-12-0)

NAD 335 Nursing of Adult and Elderly Practicum II

บูรพวิชา : NAD 333 Nursing of Adult and Elderly Practicum I

ฝึกปฏิบัติโดยนำกระบวนการพยาบาลมาใช้ในการพยาบาลผู้ใหญ่และผู้สูงอายุที่มีปัญหาฉุกเฉิน วิกฤตและเรื้อรัง ที่ได้รับการรักษาทางยา และ/หรือการผ่าตัดโดยครอบคลุมปัญหา การรับรู้การเคลื่อนไหวและการรับรู้สีก การเจ็บป่วยด้วยโรคมะเร็ง ระบบทางเดินอาหาร ระบบต่อมไร้ท่อ ระบบทางเดินปัสสาวะ และปัญหาทางนรีเวชวิทยา ทั้งนี้ยึดหลักการพยาบาลแบบองค์รวม ครอบคลุมการส่งเสริมสุขภาพ การป้องกันโรค และการฟื้นฟูสภาพของผู้ป่วย โดยคำนึงถึงคุณธรรมจริยธรรมและความเป็นองค์รวมของผู้ป่วย ครอบครัว และชุมชน

พศศ 342 การพยาบาลครอบครัวและการผดุงครรภ์ 1 3(3-0-6)

NOB 342 Family Nursing and Midwifery I

บูรพวิชา : NOB 241 Family Nursing and Reproduction I

ศึกษากระบวนการเปลี่ยนแปลงทางร่างกายและจิตสังคมของมารดาในระยะคลอด หลังคลอด และทารกแรกเกิดที่ปกติ รวมทั้งศึกษากลไกการคลอด การวินิจฉัยการคลอด การทำคลอดปกติ และช่วยเหลือภาวะฉุกเฉินในระยะคลอด การประเมินและดูแลทารกแรกเกิดที่มีความผิดปกติเล็กน้อย โดยการใช้กระบวนการพยาบาลในการวางแผน แก้ปัญหา การป้องกัน การฟื้นฟูและการส่งเสริมสุขภาพอนามัยของมารดา ทารก และครอบครัว

พศศ 343 ปฏิบัติการพยาบาลครอบครัวและการผดุงครรภ์ 1 3(0-12-0)

NOB 343 Family Nursing and Midwifery Practicum I

บูรพวิชา : NOB 342 Family Nursing and Midwifery I

ฝึกปฏิบัติการพยาบาลครอบครัว และการผดุงครรภ์ โดยให้การพยาบาลมารดาตั้งแต่ระยะตั้งครรรภ์ ระยะคลอด หลังคลอดในภาวะปกติ และทารกแรกเกิด การทำคลอดปกติ การพยาบาลมารดาเมื่อเกิดภาวะฉุกเฉินจากการคลอด โดยนำกระบวนการพยาบาลมาใช้ในการวางแผน แก้ปัญหา การป้องกันและการส่งเสริมสุขภาพ ตลอดจนการส่งเสริมสัมพันธ์ภาพระหว่างมารดา ทารก และครอบครัว โดยคำนึงถึงคุณธรรมจริยธรรมของผู้ป่วยและครอบครัว

พศศ 344 การพยาบาลครอบครัวและการผดุงครรภ์ 2 2(2-0-4)

NOB 344 Family Nursing and Midwifery II

บูรพวิชา : NOB 342 Family Nursing and Midwifery I

ศึกษาปัจจัยเสี่ยง พยาธิสรีรภาพ ของการเกิดโรคของมารดาและทารกที่มีภาวะเสี่ยงหรือภาวะแทรกซ้อน ในระยะตั้งครรรภ์ ระยะคลอด และระยะหลังคลอด รวมทั้งการคลอดผิดปกติและการทำสูติศาสตร์หัตถการ โดยการใช้กระบวนการพยาบาลในการวางแผน แก้ปัญหา การป้องกัน การฟื้นฟูและการส่งเสริมสุขภาพอนามัยของมารดา ทารก และครอบครัว

พคม 353 ปฏิบัติการพยาบาลเด็กและวัยรุ่น 3(0-12-0)

NPD 353 Nursing of Child and Adolescent Practicum

บูรพวิชา : NPD 252 Nursing of Child and Adolescent 2

ฝึกปฏิบัติการพยาบาลผู้ป่วยเด็กตั้งแต่แรกเกิดจนถึงวัยรุ่น ที่มีความผิดปกติในระบบต่าง ๆ โดยนำกระบวนการพยาบาลมาใช้ในการแก้ปัญหาทั้งทางด้านร่างกายและจิตสังคม การสร้างเสริมสุขภาพและการป้องกันโรค ตลอดจนจนสามารถประเมินพัฒนาการเด็ก จัดกิจกรรมการเล่น เพื่อฟื้นฟูสมรรถภาพและสร้างเสริมพัฒนาการในผู้ป่วยเด็ก เสริมสร้างสัมพันธ์ภาพระหว่างเด็กกับครอบครัว โดยคำนึงถึงสิทธิเด็ก คุณธรรมจริยธรรม และความเป็นองค์รวมของผู้ป่วย ครอบครัว และชุมชน

<p>พชช 364 การพยาบาลสุขภาพชุมชน 2 NCN 364 Community Health Nursing II นุรพวิชา : NCN 261 Community Health Nursing I การใช้กระบวนการพยาบาลชุมชนในการพัฒนาศักยภาพของบุคคล ครอบครัว ประชากรในกลุ่มวัยต่างๆ และชุมชนเพื่อการดำรงไว้ซึ่งการมีสุขภาพดี การพัฒนาสิ่งแวดล้อมเพื่อสุขภาพ</p>	<p>2(2-0-4)</p>
<p>พรก 408 การวิจัยทางการพยาบาล NID 408 Research in Nursing ศึกษาหลักและระเบียบวิธีวิจัยรวมถึงชีวิตสถิติที่ใช้ในการวิจัยทางการพยาบาล ตลอดจนนำผลการวิจัยทางการพยาบาล และผลงานการวิจัยที่เกี่ยวข้องมาใช้ให้เป็นประโยชน์ทางการพยาบาล</p>	<p>2(2-0-4)</p>
<p>พรก 409 ประเด็นปัญหาและแนวโน้มของวิชาชีพการพยาบาล NID 409 Issues and Trends in Nursing Profession ศึกษาและวิเคราะห์ประเด็นปัญหาโดยเน้นการศึกษาด้วยตนเองของผู้เรียน การเปลี่ยนแปลงและแนวโน้มทางการศึกษา การเมือง เศรษฐกิจ สังคม ตลอดจนเทคโนโลยี ที่มีผลกระทบต่อการศึกษาและการบริการในวิชาชีพการพยาบาล</p>	<p>2(2-0-4)</p>
<p>พสศ 445 ปฏิบัติการพยาบาลครอบครัวและการผดุงครรภ์ 2 NOB 445 Family Nursing and Midwifery Practicum II นุรพวิชา : NOB 343 Family Nursing and Midwifery Practicum I ฝึกปฏิบัติการพยาบาลมารดาและทารก ที่มีภาวะเสี่ยงหรือภาวะแทรกซ้อนในระยะตั้งครรภ์ ระยะคลอด ระยะหลังคลอด ทำคลอดปกติและช่วยเหลือการคลอดในรายผิดปกติ โดยนำกระบวนการพยาบาลมาใช้ในการคัดกรองเพื่อการส่งต่อ การวางแผนเพื่อแก้ปัญหา การป้องกัน การส่งเสริม การฟื้นฟูสุขภาพ และส่งเสริมสัมพันธภาพของมารดา ทารก และครอบครัว โดยคำนึงถึงคุณธรรมจริยธรรมและความเป็นองค์รวมของผู้ป่วยและครอบครัว</p>	<p>3(0-12-0)</p>
<p>พชช 465 การรักษาพยาบาลขั้นต้น NCN 465 Primary Medical Care นุรพวิชา : PS 205 Pathophysiology for Nurses PM 203 Pharmacology for Nurses หลักการวินิจฉัยแยกโรค การรักษาขั้นต้นและการส่งรักษาต่อในกลุ่มอาการที่พบบ่อยในชุมชน การใช้การแพทย์แผนไทยในการบำบัดรักษาขั้นต้น บทบาทและหน้าที่ของพยาบาลในการรักษาขั้นต้นตามกฎหมายวิชาชีพการพยาบาล</p>	<p>2(2-0-4)</p>
<p>พชช 466 ปฏิบัติการพยาบาลสุขภาพชุมชน NCN 466 Community Health Nursing Practicum นุรพวิชา : NCN 364 Community Health Nursing II ฝึกปฏิบัติการพัฒนาศักยภาพของบุคคล ครอบครัว และชุมชน เพื่อการดำรงไว้ซึ่งการมีสุขภาพดี โดยใช้กระบวนการพยาบาลชุมชน ทั้งในด้านการส่งเสริมสุขภาพ การป้องกันโรค การรักษาพยาบาลและการฟื้นฟูสุขภาพ ตลอดจนการทำงานร่วมกับสหวิชาชีพและองค์กรในชุมชน โดยคำนึงถึงคุณธรรมจริยธรรมและความเป็นองค์รวมของผู้ป่วย ครอบครัว และชุมชน</p>	<p>3(0-12-0)</p>

พชช 467 ปฏิบัติการรักษายาบาลขั้นต้น 2(0-8-0)

NCN 467 Primary Medical Care Practicum

บูรพาวิชา : NCN 465 Primary Medical Care

ฝึกปฏิบัติการรักษาโรคขั้นต้น โดยการซักประวัติ การตรวจร่างกาย การวินิจฉัยแยกโรค การให้การรักษายาบาลขั้นต้น และการส่งรักษาต่อ ตามบทบาทและความรับผิดชอบของพยาบาลภายใต้ขอบเขตของกฎหมายวิชาชีพการพยาบาล โดยคำนึงถึงคุณธรรมจริยธรรม และจรรยาบรรณวิชาชีพ

พจว 472 การพยาบาลสุขภาพจิตและจิตเวชศาสตร์ 3(3-0-6)

NPS 472 Mental Health and Psychiatric Nursing

แนวคิดและทฤษฎีที่เกี่ยวข้องกับการพยาบาลสุขภาพจิตและจิตเวช หลักการ ลักษณะ ขอบเขตของงาน บทบาทของพยาบาลด้านการพยาบาลสุขภาพจิตและจิตเวช กระบวนการพยาบาล เครื่องมือในการบำบัดทางการพยาบาลจิตเวชและรูปแบบการบำบัดทางจิตเวช การพยาบาลผู้ที่มีปัญหาจิตสังคม และผู้ที่มีปัญหาทางจิตเวช โดยคำนึงถึงคุณธรรม จริยธรรม และความเป็นองค์รวมของผู้ที่มีปัญหาสุขภาพจิต ครอบครัว และชุมชน ที่ครอบคลุมการสร้างเสริมสุขภาพจิต การป้องกัน การเจ็บป่วยทางจิต และการฟื้นฟูสภาพ รวมทั้งประเด็นและแนวโน้มทางการพยาบาลจิตเวช

พจว 473 ปฏิบัติการพยาบาลสุขภาพจิตและจิตเวชศาสตร์ 2(0-8-0)

NPS 473 Mental Health and Psychiatric Nursing Practicum

บูรพาวิชา : NPS 472 Mental Health and Psychiatric Nursing

ฝึกปฏิบัติการพยาบาลผู้ที่มีปัญหาสุขภาพจิตและจิตเวช ที่บำบัดรักษาในโรงพยาบาล และผู้ที่มีปัญหาด้านจิตสังคมที่อยู่ในครอบครัวและชุมชน โดยนำกระบวนการพยาบาลมาประยุกต์ใช้ในการสร้างเสริมสุขภาพจิต การป้องกัน การเจ็บป่วยทางจิต และการฟื้นฟูสภาพ โดยคำนึงถึงคุณธรรม จริยธรรมในการช่วยเหลือบุคคล ครอบครัว และชุมชน

พรก 411 ปฏิบัติการเสริมประสบการณ์วิชาชีพ 2(0-8-0)

NID 411 Pre-Service Experience

บูรพาวิชา : ทุกรายวิชาทางการพยาบาล

ฝึกปฏิบัติการพยาบาลในบทบาทของพยาบาลวิชาชีพ โดยครอบคลุมประสบการณ์ในการนำทีมการพยาบาล การวางแผน การบริหารจัดการ การมอบหมายงาน วิเคราะห์และตัดสินใจ การติดตามคุณภาพทางการพยาบาล การประสานงาน การนิเทศ และการประเมินผล โดยคำนึงถึงคุณธรรมจริยธรรม ความเป็นองค์รวม และจรรยาบรรณวิชาชีพ

3. หมวดวิชาเลือกเสรี 6 หน่วยกิต

เลือกเรียนจากวิชาระดับปริญญาตรีที่เปิดสอนในมหาวิทยาลัยศรีนครินทรวิโรฒ และรายวิชาดังต่อไปนี้

พชช 168 ชุมชนศึกษา 2(1-4-1)

NCN 168 Community Study

แนวคิดพื้นฐานของชุมชน และความสัมพันธ์ขององค์ประกอบต่างๆ ของชุมชนกับวิถีชีวิตการเสริมสร้างศักยภาพของชุมชน บทบาทและหน้าที่ขององค์กรหลักในชุมชน กลยุทธ์การสื่อสารกับชุมชน การสร้างความสัมพันธ์เพื่อสร้างการมีส่วนร่วมของชุมชน การศึกษาชุมชนตามแนวคิดทางมานุษยวิทยา

- พชช 369 การพัฒนาสุขภาพชุมชน** **2(1-4-1)**
NCN 369 Community Health Development
 แนวคิดหลักของการดูแลสุขภาพชุมชน แผนพัฒนาสุขภาพระดับตำบล การวิเคราะห์และประเมินความต้องการด้านสุขภาพชุมชน การพัฒนารูปแบบบริการสุขภาพชุมชน การพัฒนานโยบายเพื่อสุขภาพ การปฏิบัติการออกแบบบริการสุขภาพชุมชน
- พรก 112 การปฐมพยาบาลและการช่วยฟื้นคืนชีพ** **2(2-0-4)**
NID 112 First Aid and Resuscitation
 ศึกษาหลักและวิธีปฏิบัติการปฐมพยาบาลและการช่วยฟื้นคืนชีพในภาวะอุบัติเหตุและฉุกเฉินโดยคำนึงถึงความปลอดภัยและความถูกต้องตามหลักจริยธรรม
- พรก 113 บุหรี่กับสุขภาพ** **2(2-0-4)**
NID 113 Tobacco and Health
 ศึกษาระบาดวิทยาของการบริโภคบุหรี่ในรูปแบบต่างๆ พิษภัยของบุหรี่ต่อสุขภาพและแนวทางป้องกัน การช่วยให้บุคคลวัยต่างๆ ลด งดและเลิกบริโภคบุหรี่ กฎหมายการควบคุมบุหรี่และการรู้เท่าทันอุตสาหกรรมการผลิตบุหรี่ ตลอดจนกลยุทธ์ การประสานความร่วมมือเพื่อให้สังคมไทยปลอดบุหรี่
- พสศ 146 ครอบครัวสัมพันธ์** **2(2-0-4)**
NOB 146 Family Relationship
 ศึกษาพัฒนาการ บทบาท พฤติกรรมทางเพศและปัญหาที่เกี่ยวข้องกับการมีเพศสัมพันธ์ของบุคคลวัยเจริญพันธุ์ หลักการเลือกคู่ครอง แนวคิดทฤษฎีครอบครัว พันธกิจของครอบครัว ปัจจัยที่มีผลกระทบต่อครอบครัว การวางแผนครอบครัวและการคุมกำเนิดตลอดจนกฎหมายครอบครัวที่เกี่ยวข้องโดยการใช้กระบวนการวางแผน แก้ปัญหาป้องกัน ฟื้นฟู และส่งเสริมบุคคลวัยเจริญพันธุ์ให้มีสุขอนามัยทางเพศที่ดีบนพื้นฐานคุณธรรม จริยธรรมที่เหมาะสม สอดคล้องกับสังคม วัฒนธรรม ชนบทธรรมเนียมและประเพณีไทย

การประเมินผลการศึกษาและการสำเร็จการศึกษา



การประเมินผลการศึกษาและการสำเร็จการศึกษา

การวัดผลและการสำเร็จการศึกษาให้เป็นไปตามระเบียบข้อบังคับของมหาวิทยาลัยศรีนครินทรวิโรฒ ว่าด้วยการศึกษาระดับปริญญาตรี พ.ศ.2548

ผู้ที่เข้ารับการศึกษาระดับปริญญาตรี จะสำเร็จการศึกษา ต้องผ่านเกณฑ์ดังนี้

1. มีเวลาการศึกษาแต่ละรายวิชาไม่น้อยกว่าร้อยละ 80
2. การประเมินผลภาคทฤษฎีแต่ละรายวิชาในหมวดวิชาซีพีการพยาบาล ได้คะแนนไม่น้อยกว่าร้อยละ 60
3. การประเมินผลภาคปฏิบัติแต่ละรายวิชาในหมวดวิชาซีพีการพยาบาล ได้คะแนนไม่น้อยกว่าร้อยละ 65
4. การประเมินผลรายวิชาตามเกณฑ์การประเมินผล ของมหาวิทยาลัยศรีนครินทรวิโรฒ
5. ศึกษาครบตามจำนวนหน่วยกิตที่กำหนดไว้ในหลักสูตร และต้องได้รับคะแนนเฉลี่ยไม่ต่ำกว่า 2.00 จากระบบ 4 ระดับคะแนนหรือเทียบเท่า จึงถือว่าสำเร็จการศึกษาหลักสูตรปริญญาตรี

การศึกษาภาคปฏิบัติ



การศึกษาภาคปฏิบัติ

นโยบายในการจัดการศึกษาภาคปฏิบัติ

การศึกษาภาคปฏิบัติเป็นหัวใจของการศึกษาวิชาพยาบาล เนื่องจากนิสิตต้องศึกษาโดยลงมือกระทำโดยตรงต่อผู้ป่วย และนำหลักวิชาทางด้านทฤษฎีมาประยุกต์ใช้ในการปฏิบัติการพยาบาล ซึ่งต้องอาศัยเวลาในการฝึกฝนให้เพียงพอที่จะสามารถให้การพยาบาลผู้ป่วยได้อย่างมีคุณภาพ ดังนั้นคณะพยาบาลศาสตร์จึงมีนโยบายการดำเนินการศึกษาภาคปฏิบัติดังนี้

1. จัดประสบการณ์เพื่อให้ นิสิตฝึกปฏิบัติการพยาบาลให้เพียงพอ เพื่อบรรลุผลดังนี้
 - 1.1 มีทักษะในการพยาบาลขั้นพื้นฐานเพียงพอที่จะทำให้ผู้ป่วยเกิดความสุขสบายและได้รับการดูแลตามมาตรฐานการพยาบาล
 - 1.2 ประยุกต์หลักวิชาทางวิทยาศาสตร์ และหลักวิชาทางการพยาบาลในการปฏิบัติการพยาบาลได้โดยมีเหตุผลในการกระทำ
 - 1.3 ใช้กระบวนการพยาบาลในการประเมินความต้องการพื้นฐาน (Basic Human Needs) และปัญหาของผู้ป่วย วางแผนการพยาบาลและให้การพยาบาลแก่ผู้ป่วยแต่ละบุคคลได้อย่างเหมาะสม
 - 1.4 ฝึกฝนการตัดสินใจ มีทักษะในการแก้ปัญหาในการปฏิบัติงานประจำวันได้
 - 1.5 สามารถปรับตัวให้เข้ากับผู้ร่วมงาน สถานที่ สภาพความเป็นจริงของงาน และระบบการทำงาน โดยมีมนุษยสัมพันธ์ที่ดี ทำหน้าที่เป็นผู้นำทีมพยาบาลได้
2. จัดให้นิสิตได้ฝึกปฏิบัติการพยาบาลในหอผู้ป่วยต่างๆ เช่น หอผู้ป่วยเด็ก หอผู้ป่วยผู้ใหญ่ โรคทางอายุรศาสตร์-ศัลยกรรมศาสตร์ ผู้สูงอายุ หอผู้ป่วยที่มีปัญหาทางจิตเวช ห้องฝากครรภ์ ห้องคลอด และให้การพยาบาลหญิงหลังคลอด หอผู้ป่วยที่มีปัญหาทางนรีเวช เป็นต้น
3. จัดให้นิสิตได้ฝึกปฏิบัติการพยาบาลในชุมชน โดยนำความรู้เกี่ยวกับการสร้างเสริมการป้องกันโรค การรักษาพยาบาลขั้นต้น การพยาบาลเด็ก การพยาบาลผู้ใหญ่และผู้สูงอายุ การพยาบาลจิตเวชศาสตร์ และการพยาบาลมารดาทารกและการผดุงครรภ์ ไปให้บริการในระดับปฐมภูมิแก่ประชาชนในเขตจังหวัดนครนายก และจังหวัดใกล้เคียง เพื่อสนองนโยบายการปฏิรูประบบสุขภาพของรัฐบาลโดยมีเป้าหมายให้ประชาชนได้รับบริการทางด้านสุขภาพอย่างทั่วถึงและเท่าเทียมกัน
4. เตรียมนิสิตให้เป็นผู้มีความรับผิดชอบต่อวิชาชีพ รู้จักเสียสละและอดทน เพราะงานบริการพยาบาลเป็นงานหนัก ต้องมีการผลัดเปลี่ยนให้บริการแก่ผู้ป่วยตลอดเวลา 24 ชั่วโมง นิสิตจึงจำเป็นต้องฝึกปฏิบัติการพยาบาลในเวรยามวิกาลตามกำหนดเวลาที่จัดให้ รวมทั้งมีการเสริมสร้างระเบียบวินัยและนิสัยให้เหมาะสมกับสถานะของวิชาชีพ
5. ส่งเสริมความสามารถในการใช้หลักวิชาในการพยาบาล ความคิดริเริ่มสร้างสรรค์ และความสามารถในการติดต่อประสานงานของนิสิต นิสิตจะต้องฝึกฝนการแสดงออก การแลกเปลี่ยนความคิดเห็น การอภิปรายและการแก้ไขปัญหาาร่วมกันในกลุ่ม (Group conference)
6. สร้างเสริมทัศนคติที่ดีของนิสิตต่อผู้ป่วยและต่อวิชาชีพ ฝึกปฏิบัติต่อผู้ป่วยด้วยความมีน้ำใจ และคุณธรรม เพื่อดำรงไว้ซึ่งมาตรฐานของการศึกษา ชื่อเสียงและเกียรติคุณของสถาบันในการให้บริการพยาบาลต่อสังคม

การประเมินผลการศึกษาระดับปฏิบัติ

การศึกษาระดับปฏิบัติที่คณะพยาบาลศาสตร์ได้จัดให้แก่บัณฑิตนั้น มุ่งให้นิสิตแสดงออกซึ่งความสามารถในทางวิชาชีพการพยาบาล สามารถให้การพยาบาลโดยตรงแก่ผู้ป่วยและครอบครัวในลักษณะของการแก้ปัญหา ให้คำแนะนำแก่ผู้ป่วยและ/หรือผู้รับบริการที่อยู่ในความดูแล ร่วมงานในทีมพยาบาล และประสานงานกับทีมสุขภาพได้อย่างมีประสิทธิภาพ นอกจากนี้ได้จัดให้นิสิตทำรายงานการศึกษาผู้ป่วยเฉพาะรายหรือครอบครัวและสอบภาคปฏิบัติ

เพื่อให้การวัดผลการศึกษาระดับปฏิบัติมีความสอดคล้องกับจุดมุ่งหมายดังกล่าว จึงจัดให้มีการประเมินผลงานของนิสิต โดยใช้แนวทางต่อไปนี้

1. การปฏิบัติงานของนิสิต อาจารย์ประเมินผลการปฏิบัติงานของนิสิตในด้านการปฏิบัติการพยาบาล ความรับผิดชอบในบทบาทหน้าที่ บุคลิกภาพและการทำงานร่วมกับผู้อื่นตามแบบประเมินผลการศึกษาระดับปฏิบัติ โดย

1.1 การนิเทศนิสิต นิสิตจะปฏิบัติการพยาบาลภายใต้การนิเทศของอาจารย์ หัวหน้าหอผู้ป่วย หัวหน้าเวร หัวหน้าทีม หรือพยาบาลประจำการ ซึ่งบุคคลเหล่านี้มีส่วนร่วมในการประเมินผล ดังนั้น ผู้ที่มีส่วนให้คะแนนจากการนิเทศ จะต้องเป็นบุคคลที่รับผิดชอบในการมอบหมายงาน ติดตามการทำงานของนิสิต และเกี่ยวข้องกับ การปฏิบัติงานของนิสิต

1.2 การอภิปรายร่วมกันก่อนและภายหลังให้การพยาบาล จะประเมินจากการร่วมอภิปรายของนิสิต และจากแผนการพยาบาลประจำวันของผู้ป่วยที่มีอยู่ในความดูแลของนิสิต ทั้งนี้ นิสิตต้องวางแผนการพยาบาลล่วงหน้า นำเสนอต่ออาจารย์ทุกวัน ตลอดจนติดตามการเปลี่ยนแปลงของผู้ป่วยและ/หรือผู้รับบริการที่อยู่ในความดูแลและแผนการรักษาของแพทย์ เพื่อปรับปรุงแผนการพยาบาลให้เหมาะสมกับสภาพปัจจุบันของผู้ป่วยและมีประสิทธิภาพมากที่สุด

1.3 รายงานสมุดบันทึกประสบการณ์การศึกษาปฏิบัติการพยาบาล นิสิตจะต้องรับผิดชอบตรวจสอบกิจกรรมการพยาบาล รวมทั้งวิธีการพยาบาลต่าง ๆ ว่าปฏิบัติได้ครบถ้วนตามความต้องการของแต่ละรายวิชามากน้อยเพียงใด รายงานให้อาจารย์ทราบถึงประสบการณ์บางอย่างที่ยังขาดอยู่ หรือประสบการณ์ที่ต้องการเพิ่มเติม เพื่อฝึกปฏิบัติให้มีความชำนาญมากขึ้น อาจารย์ หัวหน้าหอผู้ป่วย หัวหน้าเวร หัวหน้าทีม หรือพยาบาลประจำการ มีส่วนร่วมในการเซ็นชื่อรับรองว่านิสิตมีประสบการณ์การปฏิบัติกิจกรรมการพยาบาลตามความเป็นจริง

2. รายงานการศึกษาผู้ป่วยเฉพาะกรณีหรือผู้รับบริการที่อยู่ในความดูแล เป็นการศึกษาผู้ป่วย 1 ราย ครอบครัว 1 ครอบครัว ในขณะที่ฝึกปฏิบัติการพยาบาลของแต่ละรายวิชา อาจารย์ประเมินผลโดยให้คะแนนตามใบประเมินผลการศึกษาระดับปฏิบัติเฉพาะราย

กิจกรรมนิสิต



กิจกรรมนิสิต

คณะพยาบาลศาสตร์ มุ่งเน้นให้นิสิตพยาบาล เป็นผู้ที่มีทักษะของความเป็นมนุษย์และความเป็นนักวิชาชีพ มีความเจริญงอกงามในด้านสติปัญญา ร่างกาย จิตใจ และสังคม มีความเป็นผู้นำ มีวิจารณ์ญาณ สามารถบริหารจัดการและตัดสินใจแก้ปัญหาได้อย่างเหมาะสมมีความคิดริเริ่มสร้างสรรค์ แสวงหาความรู้อย่างต่อเนื่อง มีความรับผิดชอบ ต่อสังคมและส่วนรวม สนับสนุนการปกครองระบอบประชาธิปไตย ส่งเสริมศิลปวัฒนธรรม และตระหนักในคุณค่า ทรัพยากร ภูมิปัญญาท้องถิ่น คณะฯ จึงมีการกำหนดโครงการกิจกรรมในด้านต่างๆ เพื่อการพัฒนานิสิต ตั้งแต่ ชั้นปีที่ 1 จนถึงชั้นปีที่ 4 โดยมีอาจารย์ที่ปรึกษาสโมสรนิสิต และอาจารย์ที่ปรึกษากิจกรรมของคณะพยาบาลศาสตร์ เป็นผู้รับผิดชอบดำเนินการ

คณะพยาบาลศาสตร์ ได้จัดให้มีโครงการ/กิจกรรมเพื่อส่งเสริมการพัฒนานิสิตที่เสริมสร้างความเป็นปราชญ์ ผู้ทรงศีล ทั้งที่เป็นโครงการ/กิจกรรมที่ดำเนินการโดย คณะพยาบาลศาสตร์และโครงการที่ดำเนินการโดยมหาวิทยาลัย นอกเหนือจากการเรียนรู้ในห้องเรียน โดยแบ่งเป็น 2 โครงการ ดังนี้

1. โครงการ/ กิจกรรมส่งเสริม การพัฒนานิสิต ด้านคุณธรรม / จริยธรรม

วัตถุประสงค์

- 1) เพื่อปลูกฝังเสริมสร้างค่านิยมที่ดีงามในสังคมไทย และสามารถปรับตัวให้อยู่ในสังคมที่มีการเปลี่ยนแปลง อย่างเป็นสุข
- 2) เพื่อเสริมสร้างจิตสำนึกและความรับผิดชอบต่อของนิสิต ที่มีต่อสังคมและประเทศชาติเมื่อสำเร็จการศึกษา แล้ว
- 3) เพื่อเสริมสร้างพัฒนาบุคลิกภาพความเป็นผู้นำ และจริยธรรมแก่นิสิต
- 4) เพื่อปลูกฝังค่านิยม ความภาคภูมิใจ และซาบซึ้งในศิลปวัฒนธรรมไทยแก่นิสิต

โครงการ / กิจกรรมนี้ ได้แก่ จริยธรรมเพื่อพัฒนาจิตใจ , พยาบาลร่วมใจให้พี่น้องทำสิ่งดีๆ , สานต่อประเพณี ไทย ร้อยใจถวายเทียนพรรษา , ร่วมปล่อยปลา พาสุขใจ , ปลูกฝังจิตอาสา พัฒนาจริยธรรม , รวมพลังเสริมสร้างคนดีมี คุณธรรม , แบ่งปันน้ำใจแด่ผู้ด้อยโอกาส เป็นต้น

2. โครงการ/กิจกรรมที่ปลูกฝัง/ส่งเสริม/สนับสนุนการพัฒนาและความพร้อมของนิสิตด้านวิชาการ สุขภาพ และสังคม

วัตถุประสงค์

- 1) เพื่อให้นิสิตนำความรู้ทางวิชาการหรือวิชาชีพ ออกไปเผยแพร่กลุ่มเป้าหมายในด้านต่างๆ เช่น ด้านการศึกษา ด้านสาธารณสุข ด้านสาธารณสุขโรค และ ด้านอนุรักษ์ทรัพยากรธรรมชาติและสิ่งแวดล้อม เป็นต้น
- 2) เพื่อให้นิสิตสามารถเสริมสร้าง และกระตุ้นให้ประชาชนเห็นความสำคัญของการพัฒนา รวมทั้งความคิดที่ สร้างสรรค์ความเจริญให้แก่ท้องถิ่นตนเอง และมีความเสียสละเพื่อส่วนรวม
- 3) เพื่อเสริมสร้างความสามัคคี มีความรับผิดชอบ และเสียสละเพื่อส่วนรวมเพื่อฝึกให้นิสิตเป็นผู้นำที่มีความสามารถ และเป็นผู้ตามที่ดี โดยรู้จักการทำงานเป็นหมู่ คณะ รับฟังความคิดเห็นของผู้อื่น แก้ไขปัญหาและอุปสรรค อย่างมีประสิทธิภาพ ด้วยความรอบคอบและอดทน

โครงการ/กิจกรรมนี้ ได้แก่ ปฐมนิเทศนิสิตหลักสูตรพยาบาลศาสตรบัณฑิต กิจกรรมอัตลักษณ์และปฐมนิเทศ นิสิตใหม่ สอนน้องร้องเพลง พิธีไหว้ครู รดน้ำขอพร กีฬาสามัคคีสีขาว Funny Eng กีฬามหาวิทยาลัย กิจกรรม วันสมเด็จพระเทพรัตนราชสุดาฯ สยามบรมราชกุมารี พิธีมอบหมวกและประดับเข็มชั้นปี กิจกรรมปัจฉิมนิเทศ พิธีประกาศการสำเร็จการศึกษา และพิธีพระราชทานปริญญาบัตร

สโมสรนิสิตคณะพยาบาลศาสตร์

สโมสรนิสิตคณะพยาบาลศาสตร์ มีหน้าที่บริหารกิจกรรมของนิสิตระดับปริญญาตรีในคณะพยาบาลศาสตร์ สโมสรนิสิตประกอบด้วย

1. ประธานสโมสรนิสิตคณะพยาบาลศาสตร์ มีฐานะเป็นตัวแทนนิสิตของคณะพยาบาลศาสตร์ เป็นประธานที่ประชุมสโมสรนิสิตคณะฯ เป็นผู้เสนอนโยบายและงบประมาณ วางแผน ควบคุมและประสานงานการดำเนินงานของสโมสรคณะฯ ให้เป็นไปตามวัตถุประสงค์และนโยบาย
2. รองประธานสโมสรนิสิตคณะพยาบาลศาสตร์ มีหน้าที่เป็นผู้ช่วยเหลือประธานสโมสรและปฏิบัติหน้าที่แทนประธานสโมสรฯ ในกรณีที่ประธานสโมสรฯ ไม่สามารถปฏิบัติหน้าที่ได้
3. เลขานุการ มีหน้าที่ดำเนินงานภายใต้ความรับผิดชอบของประธานสโมสร จัดการประชุมและทำรายงานการประชุมไว้เป็นหลักฐาน งานสารบรรณรวมถึงหน้าที่อื่นๆ ตามที่ประธานสโมสรมอบหมาย
4. เภรัญญิก มีหน้าที่รับผิดชอบการเงิน ควบคุมการรับจ่ายเงินของสโมสรนิสิตคณะพยาบาลศาสตร์ ให้เป็นไปตามระเบียบ และรายงานฐานะการเงินและทรัพย์สินต่อที่ประชุมของคณะกรรมการสโมสรนิสิตคณะพยาบาลศาสตร์
5. สวัสดิการ มีหน้าที่จัดการด้านสวัสดิการแก่นิสิต
6. พัสดุ มีหน้าที่ควบคุมดูแลรักษาสำนักงานสโมสรนิสิตคณะพยาบาลศาสตร์ อุปกรณ์ ครุภัณฑ์ของสโมสรนิสิตคณะพยาบาลศาสตร์
7. สารณียากร มีหน้าที่ทำเอกสารและสิ่งตีพิมพ์และสื่ออื่น ๆ ของสโมสรนิสิตคณะพยาบาลศาสตร์
8. ฝ่ายส่งเสริมวิชาการ มีหน้าที่จัดกิจกรรมและประสานงานการเผยแพร่ความรู้เพื่อเสริม หลักสูตรทางวิชาการของสโมสรนิสิตคณะพยาบาลศาสตร์ คณะ ชั้นปี และนิสิตทั่วไป
9. ฝ่ายบำเพ็ญประโยชน์ มีหน้าที่รับผิดชอบกิจกรรมด้านการบำเพ็ญสาธารณประโยชน์และสังคม ประสานงานด้านการบำเพ็ญด้านสาธารณประโยชน์และสังคมของสโมสรคณะต่างๆ ตลอดจนร่วมมือกับมหาวิทยาลัยฯ และสถาบันต่างๆ
10. ฝ่ายกีฬา มีหน้าที่รับผิดชอบกิจกรรมด้านกีฬา ประสานงานด้านกีฬาของสโมสรและนิสิตทั่วไป ตลอดจนร่วมมือกับสถาบันต่างๆ
11. ฝ่ายศิลปวัฒนธรรม มีหน้าที่ส่งเสริมและเผยแพร่รวมทั้งจัดกิจกรรมด้านจริยธรรมและศิลปวัฒนธรรม ประสานงานด้านศิลปวัฒนธรรมของสโมสรและนิสิตทั่วไป ตลอดจนร่วมมือกับมหาวิทยาลัยฯ และสถาบันต่างๆ

สโมสรนิสิตนิสิตคณะพยาบาลศาสตร์ มีวาระหนึ่งปีนับแต่วันที่เข้าดำรงตำแหน่ง โดยมีการเลือกตั้งและเสนอชื่อประธานสโมสรนิสิตฯ ภายในวันที่ 15 มกราคมของทุกปี และคณะบดีลงนามแต่งตั้งอาจารย์ที่ปรึกษาสโมสรนิสิตฯ เพื่อทำหน้าที่ให้คำปรึกษา แนะนำดูแลช่วยเหลือการดำเนินกิจกรรมของสโมสรคณะพยาบาลศาสตร์

ทุนการศึกษา



ทุนการศึกษา

นิสิตคณะพยาบาลศาสตร์ที่ต้องการความช่วยเหลือทางด้านเศรษฐกิจ สามารถติดต่อขอรับทุนสนับสนุนการศึกษาได้ที่ฝ่ายกิจการนิสิต โดยทุนการศึกษาที่นิตินี้จะสามารถขอรับได้มีดังนี้

1. กองทุนเงินให้กู้ยืมเพื่อการศึกษาของรัฐบาล

นิสิตสามารถยื่นขอรับทุนการศึกษานี้ได้ตามกำหนดการ

ทุนนี้ นิสิตต้องผ่อนชำระคืนเมื่อสำเร็จการศึกษาแล้ว หากผิดสัญญาการรับทุนให้ถือปฏิบัติตามคำสั่งกระทรวงการคลัง ลงวันที่ 8 กันยายน พ.ศ. 2543

2. ทุนการศึกษาคณะพยาบาลศาสตร์ มหาวิทยาลัยศรีนครินทรวิโรฒ

2.1 คุณสมบัติผู้ขอรับทุน

- 1) เป็นนิสิตคณะพยาบาลศาสตร์
- 2) มีความประพฤติดี มีความขยันหมั่นเพียรในการศึกษา
- 3) เป็นผู้ขาดแคลนทุนทรัพย์

2.2 ระยะเวลารับสมัคร

รับสมัครตั้งแต่วันเปิดภาคการศึกษา

2.3 ขั้นตอนการพิจารณาจัดสรรทุน

- 1) แต่งตั้งกรรมการผู้สัมภาษณ์และตัดสินผล
- 2) ประกาศคุณสมบัติผู้รับทุน
- 3) ยื่นความจำนงขอสมัครรับทุนได้ที่งานบริการการศึกษา
- 4) สัมภาษณ์นิสิตพยาบาลที่ขอรับทุน ที่อาคารศรีนครินทร์ คณะพยาบาลศาสตร์
- 5) ตัดสินผล
- 6) ประกาศรายชื่อผู้ได้รับทุนการศึกษา

2.4 จำนวนทุน

ทุนนี้มีทั้งหมด 15-20 ทุนๆ ละ 3,000 บาท เป็นเงิน 45,000-60,000 บาท

3. ทุนการศึกษาจากมหาวิทยาลัย

ทุนการศึกษานี้จะเป็นดอกผลจากเงินทุนซึ่งผู้มีจิตศรัทธามอบให้มหาวิทยาลัย ดอกผลที่ได้รับขึ้นกับอัตราดอกเบี้ยที่ได้รับจากธนาคาร จากนั้นทางมหาวิทยาลัยนำมาจัดสรรเป็นทุนการศึกษาและจัดแบ่งให้แก่คณะตามความเหมาะสม

อาจารย์ประจำชั้น และอาจารย์ที่ปรึกษา



อาจารย์ประจำชั้น

คณะพยาบาลศาสตร์จัดอาจารย์ประจำชั้นปี เพื่อให้การปรึกษาด้านการเรียน กิจกรรมและเรื่องการใช้ชีวิตในมหาวิทยาลัยฯ ของนิสิตแต่ละชั้นปี ชั้นปีละ 2 ท่าน และอาจารย์ประจำชั้นที่ได้รับการแต่งตั้ง จะติดตามดูแลนิสิตชั้นปีนั้นๆ ไป ตลอดจนสำเร็จการศึกษา

อาจารย์ที่ปรึกษา

คณะพยาบาลศาสตร์ได้จัดอาจารย์ที่ปรึกษาให้กับนิสิตทุกคนซึ่งอาจารย์ที่ปรึกษาจะดูแลนิสิตแต่ละคน ตั้งแต่แรกรับจนจบการศึกษาในด้านต่างๆ ดังนี้

1. ให้คำปรึกษาแนะนำด้านวิชาการ เช่น แผนการเรียน การเลือกวิชาเรียน การลงทะเบียนเรียน การเขียนรายงาน และการเขียนเค้าโครงวิทยานิพนธ์
2. ให้ข้อมูลเกี่ยวกับกฎเกณฑ์ ข้อบังคับ ระเบียบของทางมหาวิทยาลัยฯ ให้นิสิตได้รับทราบ เพื่อที่จะปฏิบัติได้ถูกต้อง
3. ให้ข้อมูลเกี่ยวกับสวัสดิการที่นิสิตจะพึงได้รับ เช่นทุนการศึกษา การรักษาพยาบาล งานพิเศษเพื่อหารายได้ช่วยเหลือตนเอง
4. ให้คำปรึกษาแนะนำนิสิตที่มีปัญหาเกี่ยวกับการใช้ชีวิตในมหาวิทยาลัยฯ เรื่องส่วนตัว เพื่อที่จะสามารถแก้ปัญหาและช่วยนิสิตให้มีการพัฒนาตนเองในด้านต่างๆ เช่น ด้านสังคม บุคลิกภาพ
5. จัดรวบรวมข้อมูลนิสิตที่อยู่ภายใต้การดูแล เช่น ประวัติส่วนตัว การลงทะเบียนเรียน การติดตามผลการเรียนของนิสิต การช่วยแก้ปัญหาในเรื่องต่างๆ ของนิสิต ปัญหาที่พบบ่อยเกี่ยวกับนิสิตพฤติกรรมเบี่ยงเบนเฉพาะราย
6. ปฏิบัติงานเกี่ยวกับการบริการนิสิตกับหน่วยงานที่เกี่ยวข้องหรือมหาวิทยาลัยฯ มอบหมาย เช่น การคัดเลือกนิสิตเพื่อรับทุนประเภทต่างๆ การคัดเลือกนิสิตเข้าร่วมกิจกรรมสาธารณประโยชน์ การคัดเลือกตัวแทนนิสิตปฏิบัติภารกิจเฉพาะกิจ
7. พัฒนาคุณธรรมและจริยธรรมของนิสิต

งานสวัสดิการนิสิต



งานสวัสดิการนิสิต

บริการนิสิตด้านต่างๆ ดังนี้

1. บริการสวัสดิการเงินสงเคราะห์นิสิต เพื่อช่วยเหลือด้านการเงินแก่นิสิตที่ประสบความเดือดร้อนจากภัยพิบัติต่างๆ หรือกรณีนิสิตเสียชีวิต
2. การประกันอุบัติเหตุ การประสานงานรับเรื่องและตรวจเอกสารหลักฐานของนิสิตที่ประสบอุบัติเหตุ เพื่อขอรับเงินค่าสินไหมทดแทนในการรักษาพยาบาลหรือกรณีนิสิตเสียชีวิตจากบริษัทประกันชีวิต
3. บริการเกี่ยวกับราชการทหารและการเรียนวิชาทหาร จะดำเนินการประสานงานให้แก่นิสิต ดังนี้
4. บริการด้านทุนการศึกษา เพื่อช่วยเหลือนิสิตที่ขาดแคลนทุนทรัพย์ แต่มีความประพฤติดี มีผลการเรียนดี
5. บริการกองทุนเงินให้กู้ยืมเพื่อการศึกษา (กยศ.)

หมายเลขโทรศัพท์กองกิจการนิสิต

ประสานมิตร

โทร. 0-2649-5659 , 0-2258-9589

โทรสาร 0-2258-9589 , 0-2260-9547

องครักษ์

โทร. 0-2649-5647

เว็บไซต์

<http://www.swu.ac.th/president/kongkit/>

ข้อบังคับและประกาศต่างๆ ที่เกี่ยวข้องกับการศึกษา



- ❖ ข้อบังคับมหาวิทยาลัยศรีนครินทรวิโรฒ ว่าด้วยการศึกษาระดับปริญญาตรี พ.ศ. 2548
- ❖ ข้อบังคับมหาวิทยาลัยศรีนครินทรวิโรฒ ว่าด้วยกิจกรรมและวินัยนิสิตมหาวิทยาลัยศรีนครินทรวิโรฒ พ.ศ.2550
- ❖ ข้อบังคับมหาวิทยาลัยศรีนครินทรวิโรฒ ว่าด้วยเครื่องแต่งกายของนิสิตภาคปกติ ชั้นปริญญาตรี พ.ศ. 2542
- ❖ ประกาศคณะกรรมการสาธารณสุข มหาวิทยาลัยศรีนครินทรวิโรฒ เรื่อง การแต่งกายของนิสิต
- ❖ ประกาศคณะกรรมการสาธารณสุข มหาวิทยาลัยศรีนครินทรวิโรฒ เรื่อง ระเบียบการเข้าเรียนวิชาภาคทฤษฎี (บรรยาย) และห้องปฏิบัติการพยาบาล
- ❖ ประกาศคณะกรรมการสาธารณสุข มหาวิทยาลัยศรีนครินทรวิโรฒ เรื่อง ระเบียบการเข้าสอบ
- ❖ ประกาศคณะกรรมการสาธารณสุข มหาวิทยาลัยศรีนครินทรวิโรฒ ว่าด้วยหลักเกณฑ์การพิจารณาความผิดของนิสิตคณะกรรมการสาธารณสุขขณะศึกษาภาคปฏิบัติ
- ❖ ประกาศคณะกรรมการสาธารณสุข มหาวิทยาลัยศรีนครินทรวิโรฒ เรื่องการลาป่วยและลากิจของนิสิต



ข้อบังคับมหาวิทยาลัยศรีนครินทรวิโรฒ
ว่าด้วย การศึกษาระดับปริญญาตรี
พ.ศ. 2548

โดยที่เป็นการสมควรแก้ไขปรับปรุงข้อบังคับมหาวิทยาลัยศรีนครินทรวิโรฒ ว่าด้วยการศึกษาในระดับปริญญาตรี ให้มีความเหมาะสม และเพื่อให้เกิดการจัดการศึกษาเป็นไปอย่างมีประสิทธิภาพ

อาศัยอำนาจตามความในมาตรา 16(2) แห่งพระราชบัญญัติมหาวิทยาลัยศรีนครินทรวิโรฒ พ.ศ. 2541 สภามหาวิทยาลัยศรีนครินทรวิโรฒ จึงออกข้อบังคับไว้ดังต่อไปนี้

ข้อ 1 ข้อบังคับนี้เรียกว่า “ข้อบังคับมหาวิทยาลัยศรีนครินทรวิโรฒ ว่าด้วยการศึกษาในระดับปริญญาตรี พ.ศ. 2548”

ข้อ 2 ให้ใช้ข้อบังคับนี้ตั้งแต่วันถัดจากวันประกาศเป็นต้นไป

ข้อ 3 ให้ยกเลิกข้อบังคับมหาวิทยาลัยศรีนครินทรวิโรฒ ว่าด้วย การศึกษาระดับปริญญาตรี พ.ศ. 2543 บรรดาระเบียบ ข้อบังคับ คำสั่ง หรือประกาศ หรือมติอื่นใดในส่วนที่กำหนดไว้แล้วในข้อบังคับนี้ หรือ ซึ่งขัดหรือแย้งกับข้อบังคับนี้ ให้ใช้ข้อบังคับนี้แทน

ข้อ 4 ในข้อบังคับนี้

“มหาวิทยาลัย” หมายความว่า มหาวิทยาลัยศรีนครินทรวิโรฒ

“สภามหาวิทยาลัย” หมายความว่า สภามหาวิทยาลัยศรีนครินทรวิโรฒ

“สภาวิชาการ” หมายความว่า สภาวิชาการมหาวิทยาลัยศรีนครินทรวิโรฒ ตามข้อบังคับมหาวิทยาลัยศรีนครินทรวิโรฒ ว่าด้วยสภาวิชาการ พ.ศ. 2543

“อธิการบดี” หมายความว่า อธิการบดีมหาวิทยาลัยศรีนครินทรวิโรฒ

“คณะ” หมายความว่า คณะซึ่งเป็นส่วนราชการ ตามมาตรา 8 แห่งพระราชบัญญัติมหาวิทยาลัยศรีนครินทรวิโรฒ พ.ศ. 2541 และให้หมายความถึง ส่วนงานในกำกับของมหาวิทยาลัย ตามระเบียบมหาวิทยาลัยศรีนครินทรวิโรฒ ว่าด้วย ส่วนงานในกำกับของมหาวิทยาลัยศรีนครินทรวิโรฒ พ.ศ. 2543 ด้วย

“ภาควิชา หรือ สาขาวิชา” หมายความว่า ภาควิชา หรือ สาขาวิชา ของมหาวิทยาลัยศรีนครินทรวิโรฒ ซึ่งเป็นไปตามประกาศทบวงมหาวิทยาลัย หรือตามประกาศของสภามหาวิทยาลัย

“คณบดี” หมายความว่า คณบดีหรือตำแหน่งที่เทียบเท่า ซึ่งเป็นส่วนราชการของมหาวิทยาลัยศรีนครินทรวิโรฒ และให้หมายความถึงบุคคลที่ได้รับแต่งตั้งให้ดำรงตำแหน่งคณบดีหรือตำแหน่งที่เทียบเท่าของส่วนงานในกำกับของมหาวิทยาลัยด้วย

ข้อ 5 ให้อธิการบดีรักษาการตามข้อบังคับนี้

หมวด 1
ระบบการจัดการศึกษา

ข้อ 6 ระบบการจัดการศึกษาแบ่งการเรียนออกเป็น 3 ระบบ ดังนี้

6.1 การจัดการศึกษาตลอดปีการศึกษาโดยไม่แบ่งภาคหนึ่งปีการศึกษามีระยะเวลาการศึกษาไม่น้อยกว่า 30 สัปดาห์

6.2 การจัดการศึกษาโดยแบ่งเป็นภาค ดังนี้

6.2.1 การศึกษาระบบทวิภาค คือ ปีการศึกษาหนึ่งแบ่งออกเป็น 2 ภาคการศึกษาปกติหนึ่งภาคการศึกษาปกติมีระยะเวลาการศึกษาไม่น้อยกว่า 15 สัปดาห์

6.2.2 การศึกษาระบบไตรภาค คือ ปีการศึกษาหนึ่งแบ่งออกเป็น 3 ภาคการศึกษาปกติหนึ่งภาคการศึกษาปกติมีระยะเวลาการศึกษาไม่น้อยกว่า 12 สัปดาห์

6.2.3 การศึกษาระบบจตุรภาค คือ ปีการศึกษาหนึ่งแบ่งออกเป็น 4 ภาคการศึกษาปกติหนึ่งภาคการศึกษาปกติมีระยะเวลาการศึกษาไม่น้อยกว่า 10 สัปดาห์

ระบบการจัดการศึกษาต่างๆ ในข้อ 6.2.1 – 6.2.3 อาจจัดภาคฤดูร้อนเป็นพิเศษได้

6.3 การจัดการศึกษาเฉพาะภาคฤดูร้อนเป็นการจัดการศึกษาปีละ 1 ภาคการศึกษา โดยมีระยะเวลาเรียนไม่น้อยกว่า 8 สัปดาห์

จำนวนชั่วโมงการเรียนในแต่ละรายวิชาตามการจัดการศึกษาข้างต้น ให้มีจำนวนชั่วโมงการเรียนตามที่กำหนดไว้ตามข้อ 8

ในการจัดการเรียนการสอนอาจเป็นระบบซิวติวิชา (Modular System) ซึ่งเป็นการจัดการเรียนการสอนเป็นช่วงเวลาช่วงละหนึ่งรายวิชาหรือหลายรายวิชาก็ได้

ให้แต่ละหลักสูตรกำหนดให้ชัดเจนว่าจะจัดระบบการจัดการศึกษาแบบใด

ข้อ 7 การจัดการศึกษาระดับปริญญาตรี ใช้ระบบหน่วยกิตโดย 1 หน่วยกิต ต้องจัดการเรียนการสอนไม่น้อยกว่า 15 ชั่วโมง การจัดการศึกษาแบ่งเป็น 2 ประเภท ดังนี้

7.1 การศึกษาแบบเต็มเวลา (Full Time) นิสิตจะต้องลงทะเบียนรายวิชาในแต่ละภาคการศึกษาน้อยกว่า 9 หน่วยกิต แต่ไม่เกิน 22 หน่วยกิต ยกเว้นในกรณีที่นิสิตมีหน่วยกิตที่เหลือสำหรับลงทะเบียนตามหลักสูตรน้อยกว่า 9 หน่วยกิต

7.2 การศึกษาแบบไม่เต็มเวลา (Part Time) นิสิตจะต้องลงทะเบียนรายวิชา ไม่เกิน 9 หน่วยกิต สำหรับหลักสูตรที่จัดการเรียนการสอนในระบบอื่น ๆ ตามข้อ 6 ที่ไม่ใช่ระบบทวิภาค ให้เทียบจำนวนหน่วยกิตให้เป็นไปตามสัดส่วนของการศึกษาในระบบทวิภาคข้างต้น

ข้อ 8 หน่วยกิต หมายถึงการกำหนดแสดงปริมาณการศึกษาที่นิสิตได้รับ แต่ละรายวิชาจะมีหน่วยกิตกำหนดไว้ ดังนี้

8.1 รายวิชาภาคทฤษฎี ที่ใช้เวลาบรรยายหรืออภิปรายปัญหา 1 ชั่วโมงต่อสัปดาห์หรือน้อยกว่า 15 ชั่วโมงต่อภาคการศึกษาปกติ ให้มีค่าเท่ากับ 1 หน่วยกิตระบบทวิภาค

8.2 รายวิชาภาคปฏิบัติที่ใช้เวลาฝึกหรือทดลอง 2 ถึง 3 ชั่วโมงต่อสัปดาห์ หรือน้อยกว่า 30 ชั่วโมงต่อภาคการศึกษาปกติ ให้มีค่าเท่ากับ 1 หน่วยกิตระบบทวิภาค

8.3 การฝึกงานหรือการฝึกภาคสนาม ที่ใช้เวลาฝึก 3 ถึง 9 ชั่วโมงต่อสัปดาห์ หรือน้อยกว่า 45 ถึง 135 ชั่วโมงต่อการศึกษาคติ ให้มีค่าเท่ากับ 1 หน่วยกิตระบบทวิภาค

8.4 การปฏิบัติการในสถานศึกษาหรือปฏิบัติตามคลินิก ที่ใช้เวลาปฏิบัติงาน 3 ถึง 12 ชั่วโมงต่อสัปดาห์ หรือ 45 ถึง 180 ชั่วโมงต่อภาคการศึกษาปกติให้ม้ค่าเท่ากับ 1 หน่วยกิตระบบทวิภาค

8.5 การศึกษาด้วยตนเอง (Self Study) ที่ไม่ใช่ระบบทวิภาค ตามข้อ 6.2 เทียบค่าหน่วยกิตกับชั่วโมงการศึกษาให้เป็นไปตามสัดส่วนของการศึกษาในระบบทวิภาคข้างต้น

หมวด 2

หลักสูตรการศึกษา

ข้อ 9 จำนวนหน่วยกิตและระยะเวลาการศึกษา ตามหลักสูตรระดับปริญญาตรี มีดังนี้

9.1 หลักสูตรปริญญาตรี (4 ปี) มีจำนวนหน่วยกิตรวมไม่น้อยกว่า 120 หน่วยกิต ใช้เวลาศึกษาไม่เกิน 8 ปีการศึกษาสำหรับการลงทะเบียนเรียนเต็มเวลา และไม่เกิน 12 ปีการศึกษาสำหรับการลงทะเบียนเรียนไม่เต็มเวลา

9.2 หลักสูตรปริญญาตรี (5 ปี) มีจำนวนหน่วยกิตรวมไม่น้อยกว่า 150 หน่วยกิต ใช้เวลาศึกษาไม่เกิน 10 ปีการศึกษาสำหรับการลงทะเบียนเรียนเต็มเวลา และไม่เกิน 15 ปีการศึกษาสำหรับการลงทะเบียนเรียนไม่เต็มเวลา

9.3 หลักสูตรปริญญาตรี (ไม่น้อยกว่า 6 ปี) มีจำนวนหน่วยกิตรวมไม่น้อยกว่า 180 หน่วยกิต ใช้เวลาศึกษาไม่เกิน 12 ปีการศึกษาสำหรับการลงทะเบียนเรียนเต็มเวลา และไม่เกิน 18 ปีการศึกษาสำหรับการลงทะเบียนเรียนไม่เต็มเวลา

9.4 หลักสูตรปริญญาตรี (ต่อเนื่อง) มีจำนวนหน่วยกิตรวมไม่น้อยกว่า 72 หน่วยกิต ใช้เวลาศึกษาไม่เกิน 4 ปีการศึกษาสำหรับการลงทะเบียนเรียนเต็มเวลา และไม่เกิน 6 ปีการศึกษาสำหรับการลงทะเบียนเรียนไม่เต็มเวลา

หลักสูตรปริญญาตรี (ต่อเนื่อง) จะต้องถือเป็นส่วนหนึ่งของหลักสูตรปริญญาตรี และจะต้องสำคัญนปรัชญาและเนื้อหาสาระของหลักสูตรปริญญาตรีนั้นๆ โดยครบถ้วนและให้ระบุคำว่า “ต่อเนื่อง” ไว้ในวงเล็บต่อท้ายชื่อหลักสูตร

9.5 หลักสูตรปริญญาตรี (เทียบความรู้) มีจำนวนหน่วยกิตรวมไม่น้อยกว่า 120 หน่วยกิต ใช้เวลาศึกษาไม่เกิน 8 ปีการศึกษาสำหรับการลงทะเบียนเรียนเต็มเวลา และไม่เกิน 12 ปีการศึกษา สำหรับการลงทะเบียนเรียนไม่เต็มเวลา

หลักสูตรปริญญาตรี (เทียบความรู้) สามารถเทียบหน่วยกิตตามประสบการณ์หรือตามความรู้ของผู้เรียนได้ โดยเป็นไปตามหลักเกณฑ์การเทียบที่มหาวิทยาลัยกำหนด

ข้อ 10 การนับการศึกษา ให้นับจากวันที่เปิดภาคการศึกษาแรกที่รับเข้าศึกษาในหลักสูตรนั้น

ข้อ 11 โครงสร้างหลักสูตร ประกอบด้วยหมวดวิชาศึกษาทั่วไป หมวดวิชาเฉพาะ หมวดวิชาเลือกเสรี โดยมีสัดส่วนจำนวนหน่วยกิตของแต่ละหมวดวิชา ดังนี้

11.1 หมวดวิชาศึกษาทั่วไป ให้มีจำนวนหน่วยกิตรวมไม่น้อยกว่า 30 หน่วยกิต

11.2 หมวดวิชาเฉพาะ หมายถึง วิชาแกน วิชาเฉพาะด้าน วิชาพื้นฐานวิชาชีพ และวิชาชีพ ให้มีจำนวนหน่วยกิตรวม ดังนี้

11.2.1 หลักสูตรปริญญาตรี (4 ปี) ให้มีจำนวนหน่วยกิตรวมไม่น้อยกว่า 84 หน่วยกิต

11.2.2 หลักสูตรปริญญาตรี (5 ปี) ให้มีจำนวนหน่วยกิตรวมไม่น้อยกว่า 114 หน่วยกิต

11.2.3 หลักสูตรปริญญาตรี (6 ปี) ให้มีจำนวนหน่วยกิตรวมไม่น้อยกว่า 114 หน่วยกิต

11.2.4 หลักสูตรปริญญาตรี (ต่อเนื่อง) ให้มีจำนวนหน่วยกิตรวมไม่น้อยกว่า 42 หน่วยกิต

11.2.5 หลักสูตรปริญญาตรี (เทียบความรู้) ให้มีจำนวนหน่วยกิตรวมไม่น้อยกว่า 84 หน่วยกิต

หมวดวิชาเฉพาะอาจจัดในลักษณะวิชาเอกเดี่ยว วิชาเอกคู่ หรือวิชาเอกและวิชาโทก็ได้ โดยวิชาเอกต้องมีจำนวนหน่วยกิตไม่น้อยกว่า 30 หน่วยกิต และวิชาโทต้องมีจำนวนหน่วยกิตไม่น้อยกว่า 15 หน่วยกิต ในกรณีที่จัดหลักสูตรแบบวิชาเอกคู่ต้องเพิ่มจำนวนหน่วยกิตของวิชาเอกอีกไม่น้อยกว่า 30 หน่วยกิต และให้มีจำนวนหน่วยกิตรวมไม่น้อยกว่า 150 หน่วยกิต

11.3 หมวดวิชาเลือกเสรี หมายถึง รายวิชาใด ๆ ที่เปิดโอกาสให้นักศึกษาเลือกเรียนในหลักสูตรระดับปริญญาตรี ตามที่มหาวิทยาลัยกำหนด โดยให้มีจำนวนหน่วยกิตรวมไม่น้อยกว่า 6 หน่วยกิต

11.4 หมวดกิจกรรม หมายถึง การเข้าร่วมกิจกรรมต่างๆ ของมหาวิทยาลัย โดยไม่นับหน่วยกิต

หมวด 3 การรับเข้าเป็นนิสิต

ข้อ 12 คุณสมบัติของผู้เข้าศึกษา

- 12.1 สำเร็จการศึกษาไม่ต่ำกว่ามัธยมศึกษาตอนปลาย หรือเทียบเท่า
- 12.2 สำเร็จการศึกษาชั้นอนุปริญญาหรือเทียบเท่าสำหรับหลักสูตรปริญญาตรี (ต่อเนื่อง)
- 12.3 คุณสมบัติอื่น ๆ ตามประกาศของมหาวิทยาลัย

ข้อ 13 การรับเข้าเป็นนิสิต ใช้วิธีดังต่อไปนี้

- 13.1 สอบคัดเลือก
- 13.2 คัดเลือก
- 13.3 รับโอนนิสิต จากสถาบันอุดมศึกษาอื่น
- 13.4 รับเข้าตามข้อตกลงของมหาวิทยาลัยหรือโครงการพิเศษของมหาวิทยาลัย

ข้อ 14 การขึ้นทะเบียนเป็นนิสิต ผู้ที่ผ่านการรับเข้าเป็นนิสิตต้องมารายงานตัวพร้อมหลักฐานที่มหาวิทยาลัยกำหนด โดยชำระค่าธรรมเนียมต่าง ๆ ตามวัน เวลา และสถานที่ที่มหาวิทยาลัยกำหนด

ข้อ 15 ผู้ที่ผ่านการรับเข้าเป็นนิสิตที่ไม่มารายงานตัวเป็นนิสิตตามวัน เวลา และสถานที่ที่มหาวิทยาลัยกำหนด เป็นอันหมดสิทธิ์ที่จะเข้าเป็นนิสิต เว้นแต่จะได้แจ้งเหตุขัดข้องให้มหาวิทยาลัยทราบเป็นลายลักษณ์อักษรในวันที่มหาวิทยาลัยกำหนดให้รายงานตัว และเมื่อได้รับอนุมัติ ต้องมารายงานตัวตามที่มหาวิทยาลัยกำหนด

หมวด 4 การลงทะเบียน

ข้อ 16 การลงทะเบียนเรียนรายวิชา

16.1 กำหนดวันและวิธีการลงทะเบียนเรียนและขอเพิ่ม-ลดรายวิชาในแต่ละภาคการศึกษาให้ เป็นไปตามประกาศของมหาวิทยาลัย

16.2 การลงทะเบียนเรียนรายวิชาจะสมบูรณ์ต่อเมื่อนิสิตได้ชำระค่าธรรมเนียมต่าง ๆ ของมหาวิทยาลัยเรียบร้อยแล้ว ภายในกำหนดเวลาตามประกาศของมหาวิทยาลัย นิสิตผู้ใดลงทะเบียนเรียน หรือชำระค่าธรรมเนียมต่าง ๆ ภายหลังจากวันที่ยังมหาวิทยาลัยกำหนด จะต้องถูกปรับตามระเบียบมหาวิทยาลัยศรีนครินทรวิโรฒ ว่าด้วยการเก็บเงินค่าธรรมเนียมการศึกษาระดับปริญญาตรี

16.3 ผู้ที่ขึ้นทะเบียนเป็นนิสิตใหม่ในภาคการศึกษาใด ต้องลงทะเบียนเรียนในภาคการศึกษานั้น

16.4 นิสิตที่ไม่ได้ลงทะเบียนเรียนโดยสมบูรณ์ในภาคการศึกษาใด ภายในกำหนดเวลาตามประกาศของมหาวิทยาลัย ไม่มีสิทธิ์เรียนในภาคการศึกษานั้น เว้นแต่จะได้รับอนุมัติเป็นกรณีพิเศษจากคณบดี ทั้งนี้ นิสิตต้องลงทะเบียนเรียนรายวิชาไว้ถูกต้องแล้ว ภายใน 2 สัปดาห์ นับจากวันเปิดภาคการศึกษา

16.5 รายวิชาใดที่หลักสูตรกำหนดว่าต้องเรียนรายวิชาอื่นก่อนหรือมีบูรณาการ นิสิตต้องเรียนรายวิชาดังกล่าวมาก่อน จึงจะมีสิทธิ์ลงทะเบียนเรียนรายวิชานั้นได้

ข้อ 17 จำนวนหน่วยกิตที่ลงทะเบียนได้

17.1 นิสิตเต็มเวลาต้องลงทะเบียนเรียนรายวิชาในแต่ละภาคการศึกษาตามระบบทวิภาคไม่น้อยกว่า 9 หน่วยกิต และไม่เกิน 22 หน่วยกิต ในภาคฤดูร้อนลงทะเบียนเรียนรายวิชาได้ไม่เกิน 10 หน่วยกิต สำหรับนิสิตสภาพรอพินิจให้ลงทะเบียนได้ไม่เกิน 15 หน่วยกิตในภาคการศึกษาปกติ

17.2 นิสิตไม่เต็มเวลาต้องลงทะเบียนเรียนรายวิชาในแต่ละภาคการศึกษาตามระบบทวิภาค ไม่เกิน 9 หน่วยกิต ในภาคฤดูร้อนลงทะเบียนเรียนรายวิชาได้ไม่เกิน 6 หน่วยกิต

17.3 นิสิตอาจยื่นคำร้องขออนุมัติจากคณบดี เพื่อลงทะเบียนเรียนรายวิชามากกว่าที่กำหนดไว้ ทั้งนี้ ต้องไม่เกิน 3 หน่วยกิต

17.4 นิสิตที่จะสำเร็จการศึกษาและเหลือวิชาเรียนตามหลักสูตร มีจำนวนหน่วยกิตต่ำกว่าเกณฑ์ที่กำหนดไว้ในข้อ 17.1 ให้ลงทะเบียนเรียนเท่าจำนวนหน่วยกิตที่เหลือได้

สำหรับการจัดการเรียนการสอนในระบบอื่นที่ไม่ใช่ระบบทวิภาคให้เป็นไปตามเกณฑ์ของระบบทวิภาค
ข้อ 18 การลงทะเบียนเรียนรายวิชาเป็นพิเศษโดยไม่นับหน่วยกิต (Audit)

18.1 นิสิตลงทะเบียนเรียนรายวิชาเป็นพิเศษโดยไม่นับหน่วยกิตได้ ต่อเมื่อได้รับอนุมัติจากอาจารย์ที่ปรึกษาและอาจารย์ผู้สอนเป็นลายลักษณ์อักษร

18.2 จำนวนหน่วยกิตของรายวิชาที่เรียนพิเศษโดยไม่นับหน่วยกิตจะไม่นับรวม หน่วยกิตสะสม

18.3 รายวิชาที่เรียนเป็นพิเศษโดยไม่นับหน่วยกิตจะไม่นับรวมเข้าในจำนวนหน่วยกิตที่ต่ำสุดแต่ไม่เกินจำนวนหน่วยกิตสูงสุดที่นิสิตสามารถลงทะเบียนเรียนในแต่ละภาคการศึกษา

18.4 นิสิตที่ลงทะเบียนเรียนรายวิชาพิเศษโดยไม่นับเป็นหน่วยกิต จะต้องใช้เวลาเรียนไม่น้อยกว่าร้อยละ 80 ของเวลาเรียนทั้งหมดของรายวิชานั้น โดยนิสิตไม่ต้องสอบ

18.5 มหาวิทยาลัยอาจอนุมัติให้บุคคลภายนอกเข้าเรียนบางรายวิชาเป็นพิเศษโดยไม่นับหน่วยกิต แต่ต้องมีคุณสมบัติและพื้นฐานความรู้ตามที่มหาวิทยาลัยเห็นสมควร และจะต้องปฏิบัติตามข้อบังคับและระเบียบต่าง ๆ ของมหาวิทยาลัย

ข้อ 19 การขอขอลงทะเบียนรายวิชาใด ๆ ต้องยื่นคำร้องก่อนสอบปลายภาคไม่น้อยกว่า 2 สัปดาห์ โดยการอนุมัติ จากคณบดี

หมวด 5

การวัดการประเมินผลการศึกษา

ข้อ 20 นิสิตต้องมีเวลาเรียนในรายวิชาหนึ่ง ๆ ไม่น้อยกว่าร้อยละ 80 ของเวลาเรียน ของรายวิชานั้น ๆ จึงจะมีสิทธิ์เข้าสอบในรายวิชาดังกล่าวได้ ยกเว้น กรณีการจัดการศึกษา แบบการศึกษาด้วยตนเอง (Self Study)

ข้อ 21 การประเมินผลการศึกษา

21.1 การประเมินผลการศึกษาใช้ระบบค่าระดับชั้น ดังนี้

ระดับชั้น	ความหมาย	ค่าระดับชั้น
A	ดีเยี่ยม (Excellent)	4.0
B+	ดีมาก (Very Good)	3.5
B	ดี (Good)	3.0
C+	ดีพอใช้ (Fairly Good)	2.5
C	พอใช้ (Fair)	2.0
D+	อ่อน (Very Poor)	1.5
D	อ่อนมาก (Very Poor)	1.0
E	ตก (Fail)	0.0

21.2 ในกรณีที่รายวิชาในหลักสูตร ไม่มีผลการประเมินผลเป็นค่าระดับชั้น ให้ประเมินผลใช้สัญลักษณ์

ดังนี้

สัญลักษณ์	ความหมาย
S	ผลการเรียน/การปฏิบัติ/ฝึกงาน/เป็นที่พอใจ
U	ผลการเรียน/การปฏิบัติ/ฝึกงาน/ไม่เป็นที่พอใจ
AU	การเรียนเป็นพิเศษโดยไม่นับหน่วยกิต (Audit)
I	การประเมินผลยังไม่สมบูรณ์ (Incomplete)
W	การงดเรียนโดยได้รับอนุมัติ (Withdrawn)
IP	ยังไม่ประเมินผลการเรียนในภาคการศึกษานั้น (In progress)

21.3 การให้ E นอกจากข้อ 21.1 แล้ว สามารถกระทำได้ในกรณีต่อไปนี้

21.3.1 นิสิตสอบตก

21.3.2 ขาดสอบโดยไม่มีเหตุผลอันสมควร

21.3.3 มีเวลาเรียนไม่ครบตามเกณฑ์ในข้อ 20

21.3.4 ทุจริตในการสอบ หรือการทุจริตใด ๆ ที่เกี่ยวข้องกับการศึกษา

21.3.5 เปลี่ยนจากสัญลักษณ์ I เนื่องจากไม่ปฏิบัติตามเกณฑ์ในข้อ 21.6

21.4 การให้ S หรือ U จะกระทำเฉพาะรายวิชาที่ไม่มีหน่วยกิตหรือมีหน่วยกิตแต่คณะเห็นว่าไม่สมควรประเมินผลการศึกษาในลักษณะของค่าระดับชั้นหรือการประเมินผลการฝึกงานที่มีได้กำหนดเป็นรายวิชาให้ใช้สัญลักษณ์ S หรือ U แล้วแต่กรณี ในกรณีที่ได้ U นิสิตจะต้องปฏิบัติงานเพิ่มเติมจนกว่าจะได้รับความเห็นชอบให้ผ่านได้ จึงจะถือว่าได้ศึกษาครบถ้วนตามที่กำหนดไว้ในหลักสูตร

21.5 การให้ I จะกระทำได้ในกรณีต่อไปนี้

21.5.1 นิสิตมีเวลาเรียนครบตามเกณฑ์ในข้อ 20 แต่ไม่ได้สอบเพราะป่วยหรือเหตุสุดวิสัย และได้รับอนุมัติจากคณบดี

21.5.2 ผู้สอนและหัวหน้าภาควิชาเห็นสมควรให้รอผลการศึกษา เพราะนิสิตยังปฏิบัติงาน ซึ่งเป็นส่วนประกอบการศึกษาวิชานั้นไม่สมบูรณ์

21.6 การดำเนินการแก้ I นิสิตจะต้องดำเนินการแก้สัญลักษณ์ I ให้เสร็จสิ้นภายใน 4 สัปดาห์ เพื่อให้ผู้สอนแก้สัญลักษณ์ I หากพ้นกำหนดดังกล่าวผู้สอนจะเปลี่ยนสัญลักษณ์ I เป็นค่าระดับชั้น E ทันที

21.7 นิสิตที่มีผลการเรียนตั้งแต่ระดับ D ขึ้นไป ถือว่าสอบได้ในรายวิชานั้น ยกเว้นรายวิชาหลักสูตรกำหนดไว้เป็นอย่างอื่น

21.8 การให้ W จะทำได้ในกรณีต่อไปนี้

21.8.1 นิสิตได้รับอนุมัติให้งดเรียนรายวิชานั้นตามข้อ 19

21.8.2 นิสิตได้รับอนุมัติให้ลาพักตามข้อ 27

21.8.3 นิสิตถูกสั่งพักการเรียนในภาคการศึกษานั้น

21.8.4 นิสิตได้รับอนุมัติจากคณบดีให้เปลี่ยนจากสัญลักษณ์ I เนื่องจากการป่วย หรือเหตุอันสุดวิสัยยังไม่สิ้นสุด

21.9 การให้ AU จะกระทำในกรณีที่นิสิตได้รับอนุมัติให้ลงทะเบียนเรียนรายวิชาเป็นพิเศษ โดยไม่นับหน่วยกิต ตามข้อ 18

21.10 การให้ IP ใช้สำหรับรายวิชาที่มีการสอนหรือการทำงานต่อเนื่องกันเกินกว่า 1 ภาค การศึกษา

21.11 ผลการสอบต้องส่งผ่านความเห็นชอบของคณบดีประจำคณะก่อนส่งกองบริการการศึกษา

21.12 การแสดงผลการศึกษาและค่าระดับชั้นเฉลี่ยสะสมสำหรับนิสิตที่รับโอนจากสถาบันอุดมศึกษาอื่น เมื่อสำเร็จการศึกษาให้ดำเนินการดังนี้

21.12.1 แสดงผลการศึกษาของนิสิตรับโอน โดยแยกรายวิชาที่รับโอนไว้ส่วนหนึ่งต่างหากพร้อมทั้งระบุชื่อสถาบันอุดมศึกษานั้นไว้ด้วย

21.12.2 คำนวณค่าระดับชั้นเฉลี่ยสะสมเฉพาะผลการศึกษาในหลักสูตรของมหาวิทยาลัย

ข้อ 22 การเรียนซ้ำหรือเรียนแทน

22.1 รายวิชาใดที่นิสิตสอบได้ E ในวิชาบังคับนิสิตจะต้องลงทะเบียนเรียนซ้ำ หรือเลือกรายวิชาอื่นที่มีลักษณะเนื้อหาคล้ายคลึงเรียนแทน ในการเลือกเรียนแทนนี้ต้องได้รับความเห็นชอบจากหัวหน้าภาควิชาหรือหัวหน้าสาขาหรือประธานหลักสูตร ที่รายวิชานั้นสังกัด และได้รับอนุมัติจากคณบดีที่รายวิชานั้นสังกัด

ในกรณีที่ไมใช่วิชาบังคับ หากได้ผลการเรียนเป็น E ไม่ต้องเรียนซ้ำในรายวิชาดังกล่าว

22.2 ในกรณีที่นิสิตย้ายคณะหรือเปลี่ยนวิชาเอกหรือวิชาโท รายวิชาที่สอบได้ E ในวิชาบังคับของวิชาเอกเดิมหรือวิชาโทเดิม นิสิตจะต้องเรียนซ้ำหรือจะเลือกเรียนรายวิชาในวิชาเอกใหม่หรือวิชาโทใหม่แทนกันได้ ในการเลือกเรียนแทนนี้ต้องได้รับความเห็นชอบจากหัวหน้าภาควิชา หรือหัวหน้าสาขาวิชา หรือประธานหลักสูตรของวิชาเอกใหม่หรือวิชาโทใหม่ และได้รับอนุมัติจากคณบดีของคณะที่วิชาเอกใหม่หรือวิชาโทใหม่สังกัด วิชาที่เลือกเรียนแทนนี้จะไม่นับหน่วยกิตในหมวดวิชาเอกใหม่หรือหมวดวิชาโทใหม่

ข้อ 23 การนับหน่วยกิตและการคำนวณค่าระดับ

23.1 การนับจำนวนหน่วยกิตเพื่อใช้ในการคำนวณหาค่าระดับชั้นเฉลี่ย ให้นำจากรายวิชาที่มีการประเมินผลการศึกษาเป็นค่าระดับชั้น A, B⁺, B, C⁺, C, D⁺, D และ E

23.2 การนับจำนวนหน่วยกิตสะสมเพื่อให้ครบตามจำนวนที่กำหนดในหลักสูตรให้นำเฉพาะหน่วยกิตของรายวิชาที่สอบได้ ตั้งแต่ระดับ D ขึ้นไปเท่านั้น

23.3 ค่าระดับชั้นเฉลี่ยรายภาคการศึกษา ให้คำนวณจากผลการเรียนในภาคการศึกษานั้นโดยเอาผลรวมของผลคูณระหว่างจำนวนหน่วยกิตกับค่าระดับชั้นของแต่ละรายวิชาเป็นตัวตั้งหารด้วยจำนวนหน่วยกิตรวมของภาคการศึกษานั้น

23.4 ค่าระดับชั้นเฉลี่ยสะสมให้คำนวณจากผลการเรียนของนิสิตตั้งแต่เริ่มเข้าเรียนจนถึงภาคการศึกษาสุดท้ายที่นิสิตลงทะเบียนเรียน โดยเอาผลรวมของผลคูณระหว่างจำนวนหน่วยกิตกับค่าระดับชั้น ของแต่ละรายวิชาที่เรียนทั้งหมด หารด้วยจำนวนหน่วยกิตรวมทั้งหมด

23.5 การคำนวณคะแนนเฉลี่ยสะสมให้คำนวณ เมื่อสิ้นภาคการศึกษาปกติ ภาคเรียนที่ 2 ที่นิสิตลงทะเบียนเรียน

23.6 ในภาคการศึกษาที่นิสิตได้ IP รายวิชาใด ไม่ต้องนำรายวิชานั้นมาคำนวณค่าระดับชั้นเฉลี่ยรายภาคการศึกษานั้น แต่ให้นำไปคำนวณในภาคการศึกษาได้ที่ได้รับการประเมินผล

ข้อ 24 การทุจริตในการสอบและการทุจริตใดๆ ที่เกี่ยวข้องกับการศึกษา

นิสิตที่เจตนาทุจริตหรือทำการทุจริตใดๆ ที่เกี่ยวข้องกับการศึกษาหรือการสอบอาจได้รับโทษ ดังนี้

24.1 ตกในรายวิชานั้น หรือ

24.2 ตกในรายวิชานั้น และให้พักการเรียนในภาคการศึกษาปกติถัดไป หรือเลื่อนการเสนอชื่อขอรับปริญญาไปอีก 1 ปีการศึกษา หรือ

24.3 พ้นจากสภาพนิสิต

การพิจารณาการทุจริตดังกล่าวให้เป็นไปตามประกาศมหาวิทยาลัย

หมวด 6

สถานภาพของนิสิต การลาพักการเรียน และการลาออก

ข้อ 25 สถานภาพนิสิต เป็นดังนี้

25.1 สถานภาพนิสิตตามการจัดการศึกษา แบ่งเป็น 2 ประเภท ดังนี้

25.1.1 นิสิตเต็มเวลา (Full Time) ได้แก่ นิสิตที่ลงทะเบียนเรียนแบบเต็มเวลา

25.1.2 นิสิตไม่เต็มเวลา (Part Time) ได้แก่ นิสิตที่ลงทะเบียนเรียนแบบไม่เต็มเวลา

25.2 สถานภาพนิสิตตามการรับเข้าศึกษา

25.2.1 นิสิตสามัญ ได้แก่ ผู้ที่ผ่านการคัดเลือกและขึ้นทะเบียนเรียนแบบเต็มเวลา

25.2.2 นิสิตสมทบ ได้แก่ นิสิตและนักศึกษาของสถาบันอุดมศึกษาอื่นๆ ที่ได้รับอนุมัติจากมหาวิทยาลัยให้ลงทะเบียนเรียนรายวิชา เพื่อนำหน่วยกิตไปคิดรวมกับหลักสูตรของสถาบันที่ตนสังกัด

25.2.3 นิสิตที่เข้าร่วมศึกษา ได้แก่ บุคคลภายนอกที่ได้รับการอนุมัติจากมหาวิทยาลัยให้เข้าร่วมศึกษาในรายวิชา โดยอาจเทียบโอนหน่วยกิตได้ เมื่อได้รับการคัดเลือกเข้าเป็นนิสิตสามัญ

ข้อ 26 การจำแนกสภาพนิสิต

สภาพนิสิตมี 2 ประเภท คือ สภาพสมบูรณ์ และสภาพรอพินิจ

26.1 นิสิตสภาพสมบูรณ์ ได้แก่ นิสิตที่ลงทะเบียนเรียนเป็นภาคการศึกษาแรกหรือนิสิตที่สอบได้ค่าระดับชั้นเฉลี่ยสะสมไม่ต่ำกว่า 2.00

26.2 นิสิตสภาพรอพินิจ ได้แก่ นิสิตที่สอบได้ค่าระดับชั้นเฉลี่ยสะสมตั้งแต่ 1.50 – 1.99 แต่ยังไม่พ้นสภาพนิสิต ภายใต้ข้อ 29.3.5 และ 29.3.6

การจำแนกสภาพนิสิตจะกระทำเมื่อสิ้นภาคการศึกษาที่ 2 นับตั้งแต่เริ่มเข้าศึกษา นิสิตเต็มเวลาที่เรียนภาคฤดูร้อนให้นำผลการเรียนไปรวมกับผลการเรียนในภาคการศึกษาถัดไปที่ลงทะเบียนเรียน

ข้อ 27 การลาพักการเรียน

27.1 นิสิตอาจยื่นคำร้องลาพักการเรียนได้ ในกรณีใดกรณีหนึ่งต่อไปนี้

27.1.1 ถูกเกณฑ์เข้ารับราชการทหารประจำกองประจำการหรือได้รับหมายเรียกเข้ารับการตรวจเลือกหรือรับการเตรียมพล

27.1.2 ได้รับทุนแลกเปลี่ยนนักศึกษาระหว่างประเทศ หรือทุนอื่นใดที่มหาวิทยาลัยเห็นควรสนับสนุน

27.1.3 เจ็บป่วยจนต้องรักษาตัวเป็นเวลานานตามคำสั่งแพทย์ โดยมีใบรับรองแพทย์

27.1.4 มีเหตุจำเป็นส่วนตัว อาจยื่นคำร้องขอลาพักการเรียนได้ ถ้ามีสภาพนิสิตมาแล้วอย่างน้อย 1 ภาคการศึกษา

27.2 การลาพักการเรียน นิสิตต้องยื่นคำร้องภายใน 4 สัปดาห์ นับจากวันเปิดภาคเรียน และจำต้องชำระเงินค่ารักษาสภาพนิสิต ของภาคการศึกษานั้น และให้คณบดีเป็นผู้พิจารณาอนุมัติการลาพักการเรียน

27.3 การลาพักการเรียน ให้อนุมัติครั้ง 1 ภาคการศึกษา ถ้านิสิตยังมีความจำเป็นที่จะต้องขอลาพักการเรียนต่อไปอีก ให้อื่นคำร้องใหม่ตามข้อ 27.2

27.4 ให้นำระยะเวลาที่ลาพักการเรียนรวมอยู่ในระยะเวลาการศึกษาด้วย นิสิตที่ประสงค์จะลาออกจากความเป็นนิสิตของมหาวิทยาลัย ให้อื่นคำร้องต่อคณะที่นิสิตศึกษาอยู่ละให้คณบดีเป็นผู้พิจารณาอนุมัติ

ข้อ 28 การลาออก

ข้อ 29 การพ้นจากสภาพนิสิต

นิสิตต้องพ้นจากสภาพนิสิตในกรณีใดกรณีหนึ่งดังต่อไปนี้

29.1 สำเร็จการศึกษาตามหลักสูตรและได้รับอนุมัติปริญญาตามข้อ 39

29.2 ได้รับอนุมัติจากคณบดีให้ลาออก ตามข้อ 28

29.3 ถูกตัดชื่อออกจากมหาวิทยาลัยในกรณีดังต่อไปนี้

29.3.1 ไม่ลงทะเบียนเรียนในภาคการศึกษาแรกที่ขึ้นทะเบียนเป็นนิสิตใหม่ ยกเว้นกรณีตามข้อ 27.1.1, 27.1.2, 27, 13

29.3.2 ไม่ชำระเงินค่ารักษาสถานภาพนิสิตตามข้อ 27.2

29.3.3 ขาดคุณสมบัติตามข้อ 12

29.3.4 เมื่อค่าระดับชั้นเฉลี่ยสะสมต่ำกว่า 1.50

29.3.5 เป็นนิสิตสภาพรอพินิจที่มีค่าระดับชั้นเฉลี่ยสะสมต่ำกว่า 1.75 เป็น

2 ภาคการศึกษาต่อเนื่องกัน

29.3.6 เป็นนิสิตสภาพรอพินิจครบ 4 ภาคการศึกษาต่อเนื่องกัน

29.3.7 ไม่สามารถเรียนสำเร็จภายในกำหนดระยะเวลาตามข้อ 9 หรือได้ค่าระดับชั้นเฉลี่ยสะสมต่ำกว่า 2.00

29.3.8 ทำการทุจริตในการสอบและถูกสั่งให้พ้นจากสภาพนิสิต

- 29.3.9 มีความประพฤติเสื่อมเสียอย่างร้ายแรง
- 29.3.10 ทำผิดระเบียบของมหาวิทยาลัยอย่างร้ายแรง
- 29.3.11 ถูกพิพากษาถึงที่สุดให้จำคุกในคดีอาญา เว้นแต่ความผิดโดยประมาทหรือ

ความผิดลหุโทษ

29.4 ถึงแก่กรรม

หมวด 7

การเปลี่ยนสภาพนิสิตและการโอนหน่วยกิต

ข้อ 30 การเปลี่ยนสถานภาพ

30.1 ในกรณีที่มีเหตุผลและความจำเป็นอย่างยิ่ง มหาวิทยาลัยอาจอนุมัติให้นิสิตเปลี่ยนสถานภาพตามการจัดการศึกษาแบบเต็มเวลาหรือไม่เต็มเวลาได้ ทั้งนี้ นิสิตจะต้องปฏิบัติตามข้อบังคับและระเบียบต่างๆ รวมทั้งชำระค่าธรรมเนียมการศึกษาในการเปลี่ยนสภาพให้ถูกต้อง

30.2 นิสิตที่เปลี่ยนสถานภาพตามการจัดการศึกษาได้ จะต้องลงทะเบียนเรียนมาแล้วไม่น้อยกว่า 1 ปีการศึกษา และต้องลงทะเบียนเรียนในประเภทที่เปลี่ยนใหม่อย่างน้อย 1 ปี การศึกษาก่อนสำเร็จการศึกษา

ข้อ 31 การย้ายคณะ

31.1 ในกรณีที่มีเหตุผลและความจำเป็นอย่างยิ่ง มหาวิทยาลัยอาจอนุมัติให้นิสิตย้ายคณะได้ ทั้งนี้ นิสิตจะต้องปฏิบัติตามข้อบังคับและระเบียบต่างๆ รวมทั้งชำระค่าธรรมเนียมการศึกษาในการย้ายคณะให้เรียบร้อย

31.2 นิสิตต้องยื่นคำร้องในการขอย้ายคณะไม่น้อยกว่า 60 ก่อนวันการลงทะเบียนเรียนในภาคการศึกษาที่ประสงค์จะย้าย การพิจารณาอนุมัติให้อยู่ในดุลพินิจของคณบดีที่เกี่ยวข้องและเป็นไปตามระเบียบของคณะนั้นๆ การย้ายคณะจะมีผลสมบูรณ์ต่อเมื่อ ได้รับอนุมัติจากคณบดีในคณะที่จะย้ายไปศึกษา

31.3 รายวิชาต่างๆ ที่นิสิตย้ายคณะได้เรียนมาให้นำมาคำนวณค่าระดับชั้นเฉลี่ยสะสมด้วย

31.4 ระยะเวลาการศึกษาให้นับตั้งแต่เริ่มเข้าเรียนในคณะแรกที่เข้าเรียน

ข้อ 32 การเปลี่ยนวิชาเอกและวิชาโท

นิสิตสามารถเปลี่ยนวิชาเอกและวิชาโทได้ โดยได้รับอนุมัติจากหัวหน้าภาค หรือหัวหน้าสาขาวิชา หรือประธานหลักสูตรที่เกี่ยวข้อง และได้รับอนุมัติจากคณบดี

ข้อ 33 การคืนสภาพนิสิต

สภาวิชาการมีอำนาจคืนสภาพนิสิตให้แก่ผู้ที่ถูกตัดชื่อออกเฉพาะกรณีที่มีเหตุอันสมควรอย่างยิ่งเท่านั้น และเมื่อดำเนินการแล้วให้รายงานสภามหาวิทยาลัยทราบ

ข้อ 34 การลงทะเบียนเรียนในสถาบันอุดมศึกษาอื่น

34.1 สถาบันอุดมศึกษาอื่นที่นิสิตประสงค์จะลงทะเบียนเรียน ต้องเป็นสถาบันอุดมศึกษาที่มหาวิทยาลัยให้ความเห็นชอบ ทั้งนี้ โดยความเห็นชอบของหัวหน้าภาควิชาหรือหัวหน้าสาขาวิชา หรือประธานหลักสูตร และได้รับอนุมัติจากคณบดี

34.2 การโอนหน่วยกิตและการเทียบรายวิชาที่นิสิตลงทะเบียนเรียนจากสถาบันอุดมศึกษาอื่นตามข้อ 34.1 ให้เป็นไปตามข้อ 36

34.3 ผลการศึกษาที่ได้รับ ต้องปรากฏในรายงานการศึกษาของนิสิตนั้นทุกกรณี มหาวิทยาลัยจะยึดถือการรายงานผลการศึกษาโดยตรงจากสถาบันการศึกษานั้นๆ และหากไม่มีการเทียบโอนรายวิชาตามข้อ 34.2 จะถือว่าเป็นรายวิชาในหมวดวิชาซีพีเลือกเสรีของหลักสูตร

ข้อ 35 การรับโอนนิสิตนักศึกษาจากสถาบันอุดมศึกษาอื่น

35.1 มหาวิทยาลัยอาจพิจารณารับโอนนิสิตนักศึกษาจากสถาบันอุดมศึกษาอื่นที่มีวิทยฐานะเทียบเท่ามหาวิทยาลัยได้ โดยมีเงื่อนไขและวิธีการตามที่สภาวิชาการกำหนด

35.2 นิสิตนักศึกษาจากสถาบันอุดมศึกษา ที่ได้รับโอนเข้าศึกษาในมหาวิทยาลัยจะต้องยอมรับการเทียบโอนรายวิชาตามมาตรฐานของมหาวิทยาลัยตามข้อบังคับข้อ 36

35.3 นิสิตรับโอนจะต้องใช้เวลาศึกษาในมหาวิทยาลัยเป็นระยะเวลาไม่น้อยกว่า 2 ปี การศึกษา แต่ต้องไม่เกิน 25 เท่าของกำหนดเวลาที่ต้องศึกษาเพื่อให้ได้จำนวนหน่วยกิตที่เหลือและต้องลงทะเบียนเรียนรายวิชาไม่น้อยกว่ากึ่งหนึ่งของจำนวนหน่วยกิตรวมแต่ละหลักสูตร จึงจะมีสิทธิ์สำเร็จการศึกษา แต่ไม่มีสิทธิ์ได้รับปริญญาบัณฑิตเกียรตินิยม

ข้อ 36 การโอนหน่วยกิตและการเทียบรายวิชาจากระดับอุดมศึกษา ให้ใช้เกณฑ์ ดังนี้

36.1 เป็นรายวิชาในหลักสูตรอุดมศึกษาที่สภามหาวิทยาลัยให้ความเห็นชอบ

36.2 เป็นรายวิชาที่มีเนื้อหาวิชาเทียบเคียงกันได้หรือมีเนื้อหาสาระครอบคลุมไม่น้อยกว่าสามในสี่ของรายวิชาที่ขอเทียบ

36.3 เป็นรายวิชาที่ได้ศึกษามาแล้วไม่เกิน 5 ปี นับถึงวันที่ขอเทียบรายวิชา

36.4 รายวิชาในหมวดวิชาศึกษาทั่วไป และหมวดวิชาเลือกต้องได้ระดับชั้น C หรือค่าระดับชั้นเฉลี่ย 2.00 หรือเทียบเท่า

36.5 รายวิชาในหมวดวิชาเฉพาะด้าน วิชาเอก วิชาแกน หรือวิชาซีพี ต้องสอบได้ไม่ต่ำกว่าระดับชั้น B หรือค่าระดับชั้นเฉลี่ย 3.00 หรือเทียบเท่า และเป็นไปตามหลักเกณฑ์และข้อกำหนดเพิ่มเติมของคณะที่รับเทียบเท่า

36.6 การโอนหน่วยกิตและการเทียบรายวิชา ให้อยู่ในดุลยพินิจของภาควิชาหรือสาขาวิชาที่ นิสิตขอโอนหน่วยกิตและเทียบรายวิชา และได้รับอนุมัติจากคณบดี

36.7 การโอนหน่วยกิตและการเทียบรายวิชา ให้กระทำได้ไม่เกินกึ่งหนึ่งของจำนวนหน่วยกิตรวมตามหลักสูตรของมหาวิทยาลัย

36.8 ในกรณีจำเป็นที่ไม่อาจอนุโลมตามเกณฑ์การเทียบรายวิชาและการโอนหน่วยกิตนี้ได้ทั้งหมดที่มีได้ระบุไว้ในประกาศของกระทรวงศึกษาธิการ ให้อธิการบดีพิจารณาให้ความเห็นชอบเป็นรายๆ ไป

ข้อ 37 การเทียบโอนความรู้ / ประสบการณ์และให้หน่วยกิต

มหาวิทยาลัยอาจยกเว้นหรือเทียบโอนหน่วยกิตรายวิชาในหมวดวิชาศึกษาทั่วไป หมวดวิชาเฉพาะ และหมวดวิชาเลือกเสรี ให้กับนิสิตที่ความรู้ความสามารถที่สามารถวัดมาตรฐานได้ ทั้งนี้ นิสิตจะต้องศึกษาให้ครบตามจำนวนหน่วยกิตที่กำหนดไว้ในหลักสูตรและเป็นไปตามหลักเกณฑ์การเทียบโอนของมหาวิทยาลัย

หมวด 8

การขอรับและการให้ปริญญา

ข้อ 38 การขอรับปริญญา

ในภาคการศึกษาใดที่นิสิตคาดว่าจะสำเร็จการศึกษา ให้แสดงความจำนงขอรับปริญญาต่อมหาวิทยาลัยก่อนการลงทะเบียนเรียนภาคการศึกษาสุดท้าย 1 เดือน

ข้อ 39 การให้ปริญญา

มหาวิทยาลัยจะพิจารณานิสิตที่ได้แสดงความจำนงขอรับปริญญา และมีความประพฤติดี เสนอชื่อต่อสภามหาวิทยาลัยเพื่ออนุมัติปริญญาบัณฑิต หรือปริญญาบัณฑิตเกียรตินิยมตามเกณฑ์ต่อไปนี้

39.1 ปริญญาบัณฑิต

39.1.1 สอบได้จำนวนหน่วยกิตครบตามหลักสูตร และมีเวลาเรียนครบตามเกณฑ์ของมหาวิทยาลัย

39.1.2 ได้รับการประเมินผล S ในรายวิชาที่ไม่นับหน่วยกิต หรือการประเมินรวบยอดสำหรับหลักสูตรที่มีการกำหนดไว้

39.1.3 ได้ค่าระดับชั้นเฉลี่ยสะสมไม่ต่ำกว่า 2.00

ทั้งนี้ หากมีการใช้ระบบการวัดผลและการศึกษาที่แตกต่างไปจากนี้ จะต้องกำหนดให้มีค่าเทียบเคียงกันได้ โดยการอนุมัติของสภามหาวิทยาลัย

- 39.2 ปริญญาบัณฑิตเกียรตินิยมอันดับสอง
ผู้มีสิทธิ์ได้รับปริญญาบัณฑิตเกียรตินิยมอันดับสอง ต้องเป็นนิสิตเต็มเวลาและมีคุณสมบัติ
ดังนี้
- 39.2.1 มีคุณสมบัติครบตามข้อ 39.1.1 และข้อ 39.1.2
39.2.2 มีระยะเวลาเรียนไม่เกินจำนวนภาคการศึกษาที่กำหนดไว้ในหลักสูตร ทั้งนี้ไม่นับ
ภาคการศึกษาที่ได้รับอนุมัติให้ลาพักการเรียน
- 39.2.3 ได้ค่าระดับชั้นเฉลี่ยสะสมตั้งแต่ 3.25 ขึ้นไป
39.2.4 ไม่มีผลการเรียนรายวิชาใดต่ำกว่า C
- 39.3 ปริญญาบัณฑิตเกียรตินิยมอันดับหนึ่ง
ผู้มีสิทธิ์ได้รับปริญญาบัณฑิตเกียรตินิยมอันดับหนึ่ง ต้องเป็นนิสิตเต็มเวลาและมี
คุณสมบัติ ดังนี้
- 39.3.1 มีคุณสมบัติครบตามข้อ 39.1.1 และข้อ 39.1.2
39.3.2 มีระยะเวลาเรียนไม่เกินจำนวนภาคการศึกษาตามที่กำหนดไว้ในหลักสูตร ทั้งนี้
ไม่นับภาคการศึกษาที่ได้รับอนุมัติให้ลาพักการเรียน
- 39.3.3 ได้ค่าระดับชั้นเฉลี่ยสะสมตั้งแต่ 3.60 ขึ้นไป
39.3.4 ไม่มีผลการเรียนรายวิชาใดต่ำกว่า C

หมวด 9

การประกันคุณภาพการศึกษา

ข้อ 40 ทุกหลักสูตรจะต้องกำหนดระบบการประกันคุณภาพของหลักสูตรให้ชัดเจน ซึ่งอย่างน้อยจะต้องประกอบด้วยประเด็นหลัก 1 ประเด็น คือ

- 40.1 การบริหารหลักสูตร
- 40.2 ทรัพยากรประกอบการเรียนการสอน
- 40.3 การสนับสนุนและการให้คำแนะนำนิสิต
- 40.4 ความต้องการของตลาดแรงงาน สังคม และ/หรือความพึงพอใจของผู้ใช้บัณฑิต

ข้อ 41 ให้ทุกหลักสูตรมีการพัฒนาหลักสูตรให้ทันสมัย โดยแสดงการปรับปรุงดัชนีมาตรฐานและคุณภาพการศึกษาเป็นระยะๆ อย่างน้อยทุกๆ 5 ปี และมีการประเมินเพื่อพัฒนาหลักสูตรอย่างต่อเนื่องทุก 5 ปี

ข้อ 42 หลักสูตรที่จะเปิดใหม่หรือหลักสูตรที่ขอปรับปรุง จะต้องมียุทธศาสตร์ประจำหลักสูตรตลอดระยะเวลาที่จัดการศึกษาตามหลักสูตรนั้น ไม่น้อยกว่า 5 คน โดยอาจารย์ประจำหลักสูตรจะต้องมีคุณวุฒิตรงหรือสัมพันธ์กับสาขาที่เปิดสอน และในจำนวนนี้ต้องเป็นผู้มีคุณวุฒิไม่ต่ำกว่าปริญญาโทหรือเทียบเท่า หรือเป็นผู้ดำรงตำแหน่งทางวิชาการไม่ต่ำกว่าผู้ช่วยศาสตราจารย์ อย่างน้อย 2 คน ทั้งนี้อาจารย์ประจำในแต่ละหลักสูตรจะเป็นอาจารย์ประจำเกินกว่า 1 หลักสูตรในเวลาเดียวกันไม่ได้

อาจารย์ประจำหลักสูตร หมายถึง บุคลากรของมหาวิทยาลัยที่มีหน้าที่หลักทางด้าน การสอนและการวิจัย และปฏิบัติหน้าที่เต็มเวลาตามภาระงานที่รับผิดชอบในหลักสูตรที่เปิดสอน

ในกรณีเป็นหลักสูตรร่วมระหว่างสถาบันหรือหลักสูตรความร่วมมือของหลายสถาบัน อาจารย์ประจำของสถาบันในความร่วมมือนั้น ให้ถือเป็นอาจารย์ประจำในความหมายของเกณฑ์มาตรฐานหลักสูตรระดับอุดมศึกษา

ข้อ 43 ให้ทุกหลักสูตรมีอาจารย์ผู้รับผิดชอบหลักสูตร จำนวนไม่น้อยกว่า 3 คน โดยอาจารย์ผู้รับผิดชอบหลักสูตรจะต้องเป็นอาจารย์ประจำหลักสูตร

อาจารย์ผู้รับผิดชอบหลักสูตร มีภาระหน้าที่ในการบริหารหลักสูตรและการเรียนการสอน การพัฒนาหลักสูตร และการติดตามประเมินผลหลักสูตร และหน้าที่อื่นที่เกี่ยวข้อง

บทเฉพาะกาล

ในกรณีที่มีข้อความใดของข้อบังคับนี้ขัดหรือแย้งกับข้อบังคับว่าด้วยการศึกษาระดับปริญญาตรีฉบับก่อน โดยที่ข้อความเดิมเอื้อประโยชน์แก่นิสิตที่เข้าศึกษาในขณะที่ข้อบังคับฉบับนั้นมีผลบังคับใช้ ให้อธิการบดีมีอำนาจพิจารณาใช้ข้อบังคับเดิมได้ จนกว่านิสิตนั้นจะพ้นสภาพนิสิต

ประกาศ ณ วันที่ 25 เมษายน พ.ศ. 2548

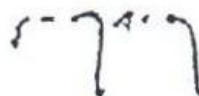

(ศาสตราจารย์ ดร.เกษม สุวรรณกุล)
นายกสภามหาวิทยาลัยศรีนครินทรวิโรฒ



ข้อบังคับมหาวิทยาลัยศรีนครินทรวิโรฒ
ว่าด้วย กิจกรรมและวินัยนิสิตมหาวิทยาลัยศรีนครินทรวิโรฒ พ.ศ.2550
หมวดที่ 10 วินัยนิสิต

- ข้อ 51 นิสิตต้องปฏิบัติตามข้อบังคับและระเบียบของมหาวิทยาลัยและต้องรักษาวินัยโดยเคร่งครัด
- ข้อ 52 นิสิตต้องรักษาความสัมพันธ์ระหว่างกันและต้องรักษาไว้ซึ่งความเรียบร้อยและเกียรติของมหาวิทยาลัย
- ข้อ 53 นิสิตต้องประพฤติตนเป็นสุภาพชน ไม่ประพฤติในสิ่งที่จะนำมาซึ่งความเสื่อมเสียแก่มหาวิทยาลัย ทั้งภายในและภายนอกมหาวิทยาลัย นิสิตต้องเชื่อฟังและให้ความเคารพต่อคณาจารย์ของมหาวิทยาลัย และต้องปฏิบัติตามคำสั่งหรือคำตักเตือนของเจ้าหน้าที่หรือคณาจารย์ที่สั่งตามอำนาจหน้าที่ของตนโดยชอบด้วยกฎหมาย
- ข้อ 54 นิสิตต้องแต่งกายตามข้อบังคับของมหาวิทยาลัย
- ข้อ 55 โทษผิควินัยนิสิตมี 5 สถาน คือ
- (1) ไล่ออก
 - (2) ให้พ้นสภาพนิสิต
 - (3) ให้พักการเรียน หรือตัดสิทธิเข้าสอบ หรือรอกการอนุมัติปริญญาที่มีกำหนดไม่เกินสองปีการศึกษา
 - (4) ภาคทัณฑ์
 - (5) ว่ากล่าวตักเตือน
- ข้อ 56 นิสิตที่กระทำความผิดต่อไปนีถือว่าเป็นผู้กระทำความผิควินัยนิสิตอย่างร้ายแรงให้ลงโทษไล่ออก
- (1) ต้องโทษทางอาญา โดยคำพิพากษาถึงที่สุดให้จำคุก เว้นแต่เป็นโทษสำหรับความผิดที่ได้กระทำโดยประมาทหรือความผิดลหุโทษ
 - (2) กระทำการทุจริตอย่างร้ายแรงมาก หรือมีความประพฤติผิดเสื่อมเสียอย่างร้ายแรง
- ข้อ 57 นิสิตที่กระทำความผิดต่อไปนีถือว่ากระทำความผิควินัยนิสิตอย่างร้ายแรง ให้ลงโทษให้พ้นสภาพนิสิตหรือพักการเรียน หรือตัดสิทธิการสอบ หรือรอกการอนุมัติปริญญาที่มีกำหนดไม่เกินสองปีการศึกษา
- (1) เล่นการพนัน หรือการเล่นที่ส่อไปในทางเล่นการพนัน
 - (2) เสพยยาเสพติดให้โทษหรือเมาสุราอาละวาด
 - (3) กระทำการอื่นใด หรือประพฤติผิด เสื่อมเสียชื่อเสียง
- ข้อ 58 นิสิตที่กระทำความผิดที่ไม่ร้ายแรงตามข้อ 57 ให้ลงโทษภาคทัณฑ์
- ข้อ 59 นิสิตที่กระทำความผิดเล็กน้อยให้รองอธิการบดีหรือคณบดีว่ากล่าวตักเตือน
- ข้อ 60 ให้รองอธิการบดีแต่งตั้งคณะกรรมการสอบสวนการกระทำผิควินัย ซึ่งเข้าลักษณะที่ได้รับโทษตามความในข้อ 55(1) (2) (3) และ (4) แห่งข้อบังคับนี้ แล้วให้เสนอผลการสอบสวนต่อคณะกรรมการบริหารกิจการนิสิต เพื่อพิจารณาโทษ เมื่อคณะกรรมการบริหารกิจการนิสิตพิจารณาแล้วสมควรลงโทษตามข้อ (3) หรือ (4) ให้รองอธิการบดีสั่งลงโทษ กรณีคณะกรรมการบริหารกิจการนิสิตพิจารณาแล้วสมควรลงโทษตามข้อ (1) หรือ (2) ให้นำเสนออธิการบดีสั่งการลงโทษ
- ในกรณีที่นิสิตกระทำความผิดร้ายแรงและถูกสั่งลงโทษตามข้อ 55(3) และยังไม่สิ้นสุดเวลาของการรับโทษหากปรากฏว่านิสิตผู้นั้นมีความประพฤติเปลี่ยนแปลงไปในทางที่ดีขึ้น ให้นิสิตผู้นั้นยื่นคำร้องพร้อมคำอธิบายขอเปลี่ยนแปลงโทษเป็น 55(4) และให้ทำกิจกรรมบำเพ็ญประโยชน์ต่อสังคมส่วนรวม หรือเข้าร่วมกิจกรรมพัฒนาตนเอง แทนการถูกลงโทษตามข้อ 55(3) ต่อคณะกรรมการบริหารกิจการนิสิต
- เมื่อมีคำวินิจฉัยของคณะกรรมการบริหารกิจการนิสิตแล้วให้รายงานผลต่อรองอธิการบดีพิจารณาและสั่งการต่อไป

ประกาศ ณ วันที่ 27 สิงหาคม 2550



ข้อบังคับมหาวิทยาลัยศรีนครินทรวิโรฒ
ว่าด้วย เครื่องแต่งกายนิสิตภาคปกติชั้นปริญญาตรี

พ.ศ. 2542

เพื่อความเป็นระเบียบเรียบร้อยและการพัฒนาบุคลิกภาพของนิสิต ส่งเสริมและดำรงไว้ซึ่งวัฒนธรรมอันดีงามของชาติไทย และเพื่อให้การแต่งกายของนิสิตมหาวิทยาลัยศรีนครินทรวิโรฒ เป็นไปอย่างมีระเบียบวินัย สุภาพเรียบร้อยและเหมาะสมแก่กาลเทศะ

อาศัยอำนาจตามความในมาตรา 16(2) และมาตรา 52 แห่งพระราชบัญญัติมหาวิทยาลัยศรีนครินทรวิโรฒ พ.ศ.2541 สภามหาวิทยาลัยศรีนครินทรวิโรฒ จึงออกข้อบังคับว่าด้วยเครื่องแต่งกายนิสิตไว้ดังต่อไปนี้

ข้อ 1 ข้อบังคับนี้เรียกว่า “ข้อบังคับมหาวิทยาลัยศรีนครินทรวิโรฒ ว่าด้วยเครื่องแต่งกายนิสิต พ.ศ.2542”

ข้อ 2 ข้อบังคับนี้ให้ใช้บังคับตั้งแต่วันเปิดภาคเรียนที่สอง ปีการศึกษา 2542 เป็นต้นไป

ข้อ 3 บรรดาระเบียบ ข้อบังคับ คำสั่ง ประกาศ หรือมติอื่นใดในส่วนที่กำหนดไว้แล้วในข้อบังคับนี้ หรือซึ่งขัดหรือแย้งกับข้อบังคับนี้ให้ใช้ข้อบังคับนี้แทน

ข้อ 4 ในข้อบังคับนี้

“มหาวิทยาลัย” หมายความว่า มหาวิทยาลัยศรีนครินทรวิโรฒ

“ตรามหาวิทยาลัย” หมายความว่า ตรามหาวิทยาลัยศรีนครินทรวิโรฒ

“อธิการบดี” หมายความว่า อธิการบดีมหาวิทยาลัยศรีนครินทรวิโรฒ

“นิสิต” หมายความว่า นิสิตภาคปกติ ชั้นปริญญาตรี มหาวิทยาลัยศรีนครินทรวิโรฒ

“นิสิตอื่น” หมายความว่า นิสิตภาคสมทบและนิสิตระดับบัณฑิตศึกษา

ข้อ 5 เครื่องแต่งกายนิสิตหญิง ในเวลาปกติ

(1) กระโปรงแบบและทรงสุภาพ สีเทา สีน้ำเงิน สีดำ หรือสีกรมท่า

(2) เสื้อเชิ้ตแขนสั้นสีขาว แบบและทรงสุภาพเวลาสวมให้สอดชายเสื้อไว้ในกระโปรง ที่คอ และแนวสาบอกติดกระดุมโลหะสีเงิน มีรูปเครื่องหมายตรามหาวิทยาลัยที่อกเบื้องซ้าย

(3) เข็มขัดสีน้ำตาล หรือสีดำ หัวเข็มขัดมีตรามหาวิทยาลัย

(4) รองเท้าหุ้มส้นหรือรัดส้นแบบและสีสุภาพ

ข้อ 6 เครื่องแต่งกายนิสิตชาย ในเวลาปกติ

(1) กางเกงขายาวสีเทา สีน้ำเงิน สีกรมท่า หรือสีดำ แบบและทรงสุภาพ

(2) เสื้อเชิ้ตสีขาวแขนสั้นหรือแขนยาวแบบและทรงสุภาพ เวลาสวมให้สอดชายเสื้อไว้ในกางเกง

(3) เข็มขัดสีน้ำตาลหรือสีดำ หัวเข็มขัดมีตรามหาวิทยาลัย

(4) รองเท้าหุ้มส้นแบบและสีสุภาพ

ข้อ 7 การแต่งกายในงานพิธี

(1) เครื่องแต่งกายนิสิตหญิง เช่นเดียวกับข้อ 5 แต่ใช้กระโปรงสีเทาและรองเท้าหุ้มส้นสีดำ

(2) เครื่องแต่งกายนิสิตชาย เช่นเดียวกับข้อ 6 แต่ใช้กางเกงสีเทา เสื้อเชิ้ตแขนยาวสีขาว ไม่พับแขน ผูกเนคไทพื้นสีเทามีตรามหาวิทยาลัย รองเท้าหุ้มส้นสีดำ

ข้อ 8 ตรามหาวิทยาลัยนั้นให้เป็นไปตามประกาศมหาวิทยาลัยศรีนครินทรวิโรฒเรื่องตรามหาวิทยาลัย ลงวันที่ 30 ตุลาคม พ.ศ. 2517

ข้อ 9 สำหรับนิสิตอื่นให้มีสิทธิแต่งกายตามข้อบังคับนี้ได้

ข้อ 10 การแต่งกายนอกเหนือจากข้อ 5 และข้อ 6

- (1) มหาวิทยาลัยอนุญาตให้นิสิตแต่งกายให้เป็นไปตามระเบียบการแต่งกายของกรมการรักษาดินแดนในวันที่มีการเรียนวิชาทหาร
- (2) การแต่งกายในวันที่มีการเรียนวิชาเฉพาะทาง การแต่งกายชุดปฏิบัติงานในการเรียนภาคปฏิบัติในห้องปฏิบัติการหรือในโรงฝึกงาน และการฝึกงานภาคสนาม ให้เป็นไปตามประกาศที่คณะหรือส่วนราชการที่เรียกชื่ออย่างอื่นที่มีฐานะเทียบเท่าคณะ หรือโครงการจัดตั้งคณะซึ่งทำการสอนวิชานั้น ๆ กำหนด

ข้อ 11 นิสิตที่ไม่แต่งกายตามข้อบังคับของมหาวิทยาลัยให้ถือปฏิบัติดังนี้

- (1) ส่วนราชการต่าง ๆ ของมหาวิทยาลัย อาจไม่รับติดต่อหรือให้บริการ
- (2) อาจารย์ผู้สอนประจำวิชา อาจไม่อนุญาตให้เข้าห้องเรียน
- (3) อาจารย์ผู้ควบคุมห้องสอบ อาจไม่อนุญาตให้เข้าห้องสอบในวิชานั้น ๆ

ข้อ 12 สำหรับนิสิตที่แต่งกายตามข้อกำหนดของศาสนาใด มหาวิทยาลัยอนุญาตให้นิสิตแต่งกายได้ตามข้อกำหนดของศาสนานั้น

ข้อ 13 ให้ถือการบดริษการตามข้อบังคับนี้

ประกาศ ณ วันที่ 19 ตุลาคม พ.ศ. 2542

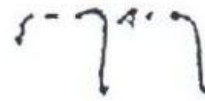

(ศาสตราจารย์ ดร.เกษม สุวรรณกุล)
นายกสภามหาวิทยาลัยศรีนครินทรวิโรฒ

เครื่องแบบปกติของนิสิตชาย

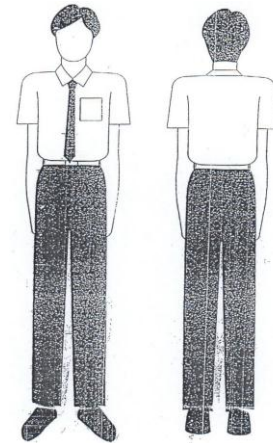

- เสื้อเชิ้ต** สีขาว แขนสั้นหรือแขนยาว ไม่มีลวดลาย ไม่พับแขน ผ่าอกตลอด ติดกระดุมขนาดเล็กสีขาว สอดชายเสื้อไว้ในกางเกง
- กางเกง** ขาวหรือทรงแสดงภาพ มีหูสอดเข็มขัด สีดำ สีเทาหรือสีกรมท่า เนื้อผ้าไม่มีลวดลาย
- รองเท้า** หุ้มส้นสีดำ หรือสีและแบบสุภาพ
- ถุงเท้า** สวมถุงเท้าสีดำหรือสีสุภาพ
- เข็มขัด** สีน้ำตาลหรือสีดำ หัวเข็มขัดมีตรามหาวิทยาลัย

เครื่องแบบนิสิตชายในงานพิธี

เครื่องแต่งกายมีลักษณะเช่นเดียวกับเครื่องแบบปกติของนิสิตชาย แต่ใช้กางเกงสีเทา และเสื้อเชิ้ตสีขาว แขนยาวไม่พับแขน ถุงเท้าสีดำ รองเท้าหุ้มส้นสีดำ ผูกเนคไทสีเทามีตรามหาวิทยาลัย

เครื่องแบบปกติของนิสิตหญิง

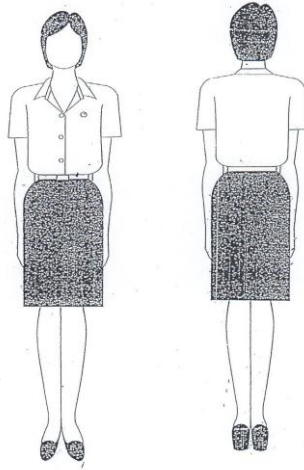

- เสื้อเชิ้ต** สีขาวแขนสั้นพับในตัว เดินตะเข็บให้ปรากฏตะเข็บด้านนอกสูงจากปลายแขน 1.5 ซม. ไม่มีกระเปาะ ไม่ตกแต่งด้วยจีบลูกไม้หรือติเกิ้ลิต เนื้อผ้าหนาพอสมควร ไม่มีลวดลาย คอเสื้อ แบบคอเชิ้ตปลายแหลมต่อไหล่เดินตะเข็บตรงรอยผ่าอกตลอด คอเสื้อและแนวสาบอก ติดกระดุมโลหะสีเงินมีรูปเครื่องหมาย มหาวิทยาลัย สอดชายเสื้อไว้ในกระโปรง ติดเข็มตรามหาวิทยาลัยที่อกเบื้องซ้าย
- กระโปรง** แบบและทรงสุภาพ สีกรมท่า สีดำ สีเทา หรือสีน้ำเงิน ผ้าพื้นเรียบ ไม่มีลูกไม้ ไม่ตกแต่งลวดลาย ห้ามใช้ผ้ายีนส์ หนั ง หรือผ้าลูกไม้ ความยาวเสมอเข่า
- เข็มขัด** สีดำหรือสีน้ำตาล ขนาดกว้าง 4.5 เซนติเมตร หัวเข็มขัดมีตรามหาวิทยาลัย
- รองเท้า** หุ้มส้นหรือรัดส้นสีดำหรือสีและแบบสุภาพ

เครื่องแบบนิสิตหญิงในงานพิธี

เครื่องแต่งกายมีลักษณะเช่นเดียวกับเครื่องแบบปกติของนิสิตหญิง แต่ใช้กระโปรงสีเทาและรองเท้าหุ้มส้นสีดำ ติดกระดุมที่คอเสื้อ

การแต่งกายอื่นๆ ที่มหาวิทยาลัยอนุญาต

1. การแต่งกายเครื่องแบบนักศึกษาวิชาทหารของกรมการรักษาดินแดนในวันที่เรียนวิชาทหาร
2. การแต่งกายในวันที่มีการเรียนวิชาเฉพาะทาง เช่น การแต่งกายชุดปฏิบัติงานในการเรียนภาคปฏิบัติ และการฝึกภาคสนาม ตามที่คณะหรือโครงการจัดตั้งคณะที่ทำการสอนวิชานั้นๆ กำหนด
3. การแต่งกายตามข้อกำหนดของศาสนา

การแต่งกายชุดนิสิตที่ผิดข้อบังคับของมหาวิทยาลัย

มหาวิทยาลัยไม่อนุญาตให้นิสิตแต่งชุดนิสิตที่ไม่เหมาะสม ขัดต่อข้อบังคับ เช่น การปล่อยชายเสื้อออกนอกกางเกงหรือกระโปรง การสวมรองเท้าแตะ การสวมกางเกงยีนส์ การสวมกระโปรงสั้น การสวมเสื้อรัดรูป

การแต่งกายในวันที่นิสิตไม่มีเรียนแต่เข้ามาในบริเวณมหาวิทยาลัย

นิสิตจะต้องแต่งกายสุภาพเหมาะสม เพื่อให้เกียรติมหาวิทยาลัยซึ่งเป็นสถาบันการศึกษา การแต่งกายที่ไม่สุภาพเหมาะสม เช่น การสวมกางเกงขาสั้น กางเกงขาวเล เสื้อสายเดี่ยว รองเท้าแตะ เป็นต้น นิสิตจะไม่ได้รับอนุญาตให้เข้าอาคารเรียน หรือไม่ได้รับบริการต่างๆ จากหน่วยงานของมหาวิทยาลัย

บทลงโทษ

1. ส่วนราชการต่าง ๆ ของมหาวิทยาลัย ไม่รับผิดชอบหรือให้บริการ
2. อาจารย์ผู้สอนประจำวิชา อาจไม่อนุญาตให้เข้าห้องเรียน
3. อาจารย์ผู้ควบคุมสอบ อาจไม่อนุญาตให้เข้าห้องสอบในวิชานั้น ๆ
4. ถูกลงโทษทางวินัย
 - 4.1 การตักเตือน ยึดบัตรประจำตัวนิสิต บันทึกประวัติ แจ้งคณะอาจารย์ที่ปรึกษา และผู้ปกครอง
 - 4.2 ถูกตักเตือนและบันทึกประวัติ 3 ครั้ง ลงโทษภาคทัณฑ์
 - 4.3 ถูกตักเตือนและบันทึกประวัติ 5 ครั้ง ลงโทษโดยพักการเรียน
5. ไม่พิจารณาให้ทุนการศึกษา หรือกองทุนเงินให้กู้ยืมเพื่อการศึกษา



ประกาศคณะกรรมการศาสตร์ มหาวิทยาลัยศรีนครินทรวิโรฒ
เรื่อง การแต่งกายของนิสิต

เพื่ออนุมัติให้เป็นไปตามความในข้อบังคับมหาวิทยาลัยศรีนครินทรวิโรฒว่าด้วยเครื่องแต่งกายนิสิต พ.ศ.2542
ข้อ 10(2) คณะกรรมการศาสตร์ มหาวิทยาลัยศรีนครินทรวิโรฒ จึงออกประกาศ เรื่อง การแต่งกายของนิสิต
ดังต่อไปนี้

1. ในประกาศนี้

“นิสิต” หมายความว่า นิสิตหลักสูตรพยาบาลศาสตรบัณฑิต คณะพยาบาลศาสตร์ มหาวิทยาลัยศรีนครินทรวิโรฒ

“เครื่องแบบนิสิต” หมายความว่า เครื่องแบบของนิสิตมหาวิทยาลัยศรีนครินทรวิโรฒ

“เครื่องแบบศึกษาภาคปฏิบัติการพยาบาลบนหอผู้ป่วย” หมายความว่า เครื่องแบบซึ่งนิสิตต้องแต่งเมื่อฝึกภาคปฏิบัติการพยาบาลบนหอผู้ป่วย

“เครื่องแบบศึกษาภาคปฏิบัติการพยาบาลอนามัยชุมชน” หมายความว่า เครื่องแบบซึ่งนิสิตต้องแต่งเมื่อศึกษาภาคปฏิบัติการพยาบาลอนามัยชุมชน

“เครื่องแบบพิธีการ” หมายความว่า เครื่องแบบที่ใช้ในงานพิธีต่าง ๆ รวมทั้งงานพระราชพิธี

“เครื่องแบบการเข้ารับพระราชทานปริญญาบัตร” หมายความว่า เครื่องแบบพิธีการสำหรับงาน พระราชพิธี และสวมครุยวิทยฐานะ

2. นิสิตต้องแต่งกายให้สุภาพเรียบร้อย ถูกต้อง เหมาะสมตามเครื่องแบบที่กำหนดไว้ในแต่ละโอกาส

3. การแต่งกายเมื่อแต่งเครื่องแบบต่าง ๆ ให้ปฏิบัติดังนี้

3.1 ผมหวีเก็บให้เรียบร้อย ผูกหรือติดผม โดยใช้หวัดสีเดียวกับผม

3.2 หน้าแต่งเรียบ ๆ ตามธรรมชาติ

3.3 เล็บตัดให้สั้น และไม่ทาเล็บ

3.4 เมื่อแต่งเครื่องแบบศึกษาภาคปฏิบัติการพยาบาลบนหอผู้ป่วย และเครื่องแบบศึกษาภาคปฏิบัติการพยาบาลอนามัยชุมชนให้ใส่ได้เฉพาะนาฬิกาข้อมือเท่านั้น ถ้าจะสวมสร้อยต้องยาวเลยคอเสื้อและเก็บให้มิดชิด

4. เครื่องแบบนิสิตที่ใช้เป็นปกติและในโอกาสพิเศษ เช่น ในงานพระราชพิธี รัฐพิธี หรืองานพิธีการต่าง ๆ ให้เป็นไปตามความในข้อบังคับมหาวิทยาลัยศรีนครินทรวิโรฒ ว่าด้วยเครื่อง แต่งกายนิสิต พ.ศ. 2542

5. เครื่องแบบนิสิต ให้ใช้แต่งได้เฉพาะผู้มีฐานะเป็นนิสิตปัจจุบัน

6. นิสิตจะต้องแต่งเครื่องแบบศึกษาภาคปฏิบัติการพยาบาลบนหอผู้ป่วยเมื่อฝึกภาคปฏิบัติการพยาบาลหอผู้ป่วย หรือแต่งได้ในโอกาสต่อไปนี้

6.1 เมื่ออยู่ในคณะพยาบาลศาสตร์

6.2 เมื่ออยู่ในบริเวณโรงพยาบาลหรือสถานศึกษาภาคปฏิบัติอื่น ๆ

6.3 ในพิธีการที่คณะกรรมการศาสตร์กำหนดหรืออนุญาต

7. นิสิตจะต้องแต่งเครื่องแบบศึกษาภาคปฏิบัติการพยาบาลชุมชน เมื่อศึกษาภาคปฏิบัติการพยาบาลชุมชน หรือแต่งได้ในโอกาสต่อไปนี้

7.1 เมื่ออยู่ในคณะพยาบาลศาสตร์

7.2 เมื่ออยู่ในบริเวณโรงพยาบาล สถานบริการการแพทย์ การสาธารณสุขและในชุมชน

8. นิสิตจะต้องแต่งเครื่องแบบพิธีการ ในงานพิธีต่าง ๆ รวมทั้งงานพระราชพิธี

9. นิสิตจะต้องแต่งเครื่องแบบการเข้ารับพระราชทานปริญญาบัตร ในงานพระราชทานปริญญาบัตร
10. รายละเอียดเกี่ยวกับเครื่องแบบตั้งแต่ข้อ 4 ถึงข้อ 9 ตามเอกสารแนบท้ายประกาศฉบับนี้
11. ในกรณีที่มีปัญหาเกี่ยวกับการวินิจฉัยหรือตีความตามประกาศนี้ ให้เป็นอำนาจของคณบดีคณะพยาบาลศาสตร์ เป็นผู้วินิจฉัย การวินิจฉัยหรือตีความให้ถือเป็นที่สุด

ประกาศ ณ วันที่ 1 สิงหาคม 2558



(ผู้ช่วยศาสตราจารย์ทัศนียา วังสะจันทนนท์)

คณบดีคณะพยาบาลศาสตร์

มหาวิทยาลัยนครินทร์วิโรฒ

เอกสารแนบท้ายประกาศคณะกรรมการพยาบาลศาสตร์ มหาวิทยาลัยศรีนครินทรวิโรฒ
เรื่อง การแต่งกายของนิสิต

1. เครื่องแบบนิสิตให้ปฏิบัติตามข้อบังคับมหาวิทยาลัยศรีนครินทรวิโรฒ ว่าด้วยเครื่องแต่งกายนิสิต พ.ศ. 2542

2. เครื่องแบบสำหรับการศึกษาภาคปฏิบัติการพยาบาล

2.1 เครื่องแบบสำหรับการศึกษาบนหอผู้ป่วย (สีขา)

นิสิตหญิง

ชุด : ชุดเสื้อและกระโปรงติดกัน ผ้าขาวเนื้อหนาพอสมควร ติดกระดุม 4 เม็ด คาดเข็มขัดผ้า ติดกระดุมที่
เข็มขัด 1 เม็ด

ตัวเสื้อ : - ปกเสื้อฮาวายเทลเลอร์ ผ้าหน้า ติดกระดุม 4 เม็ด ตัวหลวม ต่อบ่าทั้ง 2 ข้าง ตีเกล็ดซ้ายขวา
ข้างละ 1 เกล็ด เป็นแนวตรงจากบ่าถึงชาย ด้านหลังเย็บต่อ บริเวณบ่าหลังเป็นรูปแหลม
- แขนสั้นเนื้อข้อศอก ปลายแขนเสื้อตลบขึ้นกว้าง 3 ซม. และหลังแขนกว้าง 5 ซม.
- ปกชื่อ นามสกุล ด้วยไหมหรือด้ายสีเขียว ตัวอักษรสูง ½ ซม.(ปักทีบ) ที่บริเวณเหนืออกด้านซ้าย
ติดเข็มชั้นปีซึ่งเป็นโลหะสีเงิน เลขไทยขนาดประมาณ 1 ซม. บริเวณตรงกลางเหนือชื่อ
ติดเข็มตรามหาวิทยาลัยที่ปกขวาของเสื้อ

- กระดุมเสื้อเป็นกระดุมกลมโลหะ สีเงินขัดมันมีตรามหาวิทยาลัยศรีนครินทรวิโรฒ

กระโปรง : - กระโปรง 6 ชั้น ตีเกล็ดตาย ชายกระโปรงยาวถึงกลางน่อง ปลายบานเล็กน้อย
ติดซิพซ่อนในกระเป๋ายาว มีซิปใน กระเป๋ายาว 2 ข้าง เฝียงลงเล็กน้อย

เข็มขัด : - เข็มขัดผ้าขนาดกว้าง 1½ นิ้ว เดินเส้นขอบโดยรอบ ติดกระดุมสีเงินเช่นเดียวกับเสื้อ 1 เม็ด

หมวก : - นิสิตหลักสูตรพยาบาลศาสตรบัณฑิต ชั้นปีที่ 3 และ 4 สวมหมวกพยาบาลสีขาว ไม่ติดแถบ

รองเท้า : - รองเท้าหุ้มส้นสีดำ ส้นไม่สูง ห้ามสวมรองเท้าแตะในการศึกษาภาคทฤษฎี

- รองเท้าหุ้มส้นสีขาว แบบเรียบ ไม่มีลวดลาย ส้นไม่สูง และสวมถุงเท้าสีขาวล้วน
ไม่มีลวดลาย สำหรับการฝึกภาคปฏิบัติบนหอผู้ป่วย

นิสิตชาย

ตัวเสื้อ : - แบบซาฟารี ปกเสื้อแบบฮาวายปลายแหลม ผ้าหน้าตลอด ต่อบ่า ใช้กระดุมพลาสติกสีขาว
จำนวน 5 เม็ด มีกระเป๋าด้านกลาง 2 ข้าง แขนสั้น เนื้อข้อศอก ปลายแขนเสื้อตลบพันขึ้น
ขอบประมาณ 4 ซม. ตัวเสื้อด้านหลังเป็นผ้าแยก 2 ชั้น เย็บติดกันถึงเอวและชายเสื้อผ่าแยก
ซ่อนกันไม่น้อยกว่า 3 ซม. เย็บจับด้วยซาบตรงกลาง ขนาดกว้างของซาบ 4 ซม.

- ปกชื่อ นามสกุล ด้วยไหมหรือด้ายสีเขียว ตัวอักษรสูง ½ ซม.(ปักทีบ) บริเวณหน้าอกด้านซ้าย
และติดเข็มชั้นปีซึ่งเป็นโลหะสีเงิน เลขไทยขนาดประมาณ 1 ซม. บริเวณตรงกลางเหนือชื่อ
ติดเข็มตรามหาวิทยาลัยศรีนครินทรวิโรฒที่ปกขวาของเสื้อ

กางเกง :- กางเกงขายาวแบบเรียบ ทรงสุภาพ สีขาว คาดเข็มขัดมหาวิทยาลัยศรีนครินทรวิโรฒ

รองเท้า :- หุ้มส้นสีดำล้วน ไม่เปิดหัวหรือข้าง แบบเรียบ ไม่มีลวดลาย

ถุงเท้า :- สีน้ำเงินเข้ม ,ดำ

2.2 เครื่องแบบสำหรับการศึกษาภาคปฏิบัติในชุมชน (สีฟ้า)

นิสิตหญิง เป็นชุดติดกันสีฟ้า คอฮาวาย ผ่าหน้า ติดซิปปาว กระโปรงทรงหลวม ความยาวกึ่งกลางน่อง มียางยืดที่เอว แขนสั้นเนื้อข้อศอก หรือ กางเกงสีฟ้า เสื้อทรงซาฟารีสีเดียวกับกางเกง ปกเสื้อแบบฮาวายปลายแหลม มีกระเป๋าสี 2 ใบ ติดเข็มตรามหาวิทยาลัยที่ปกเสื้อด้านซ้าย ปักชื่อ-นามสกุลด้วยด้ายสีน้ำเงินที่หน้าอกด้านซ้าย

นิสิตชาย

1. กางเกงขายาวแบบเรียบ ทรงสุภาพสีฟ้า คาดเข็มขัดมหาวิทยาลัยศรีนครินทรวิโรฒ
2. ตัวเสื้อแบบซาฟารี (สีฟ้า) ปกเสื้อแบบฮาวายปลายแหลม ผ่าหน้าตลอด ต่อบ่าใช้กระดุมพลาสติก สีขาว จำนวน 5 เม็ด มีกระเป๋าสีด้านข้าง 2 ข้าง แขนสั้น เนื้อข้อศอก ปลายแขนเสื้อตลบพันขึ้น ขอบประมาณ 4 ซม. ตัวเสื้อด้านหลังเป็นผ้าแยก 2 ชั้น เย็บติดกันถึงเอว และชายเสื้อผ่าแยกซ้อนกันไม่น้อยกว่า 3 ซม. เย็บจีบด้วยสายตรงกลาง ขนาดกว้างของสาย 4 ซม. ปักชื่อ-นามสกุลด้วยด้ายสีน้ำเงินที่หน้าอกด้านซ้าย
3. รองเท้าหุ้มส้นสีดำล้วน ไม่เปิดหัว หรือข้าง แบบเรียบ ไม่มีลวดลาย
4. ถุงเท้า สีน้ำเงินเข้ม ดำ

2.3 เครื่องแบบนิสิตที่ใช้ฝึกปฏิบัติการพยาบาลบนหอผู้ป่วยเฉพาะ เช่น ห้องผ่าตัด,ห้องคลอด หอผู้ป่วยหนัก

นิสิตหญิง

ชุด : เป็นชุดติดกันสีเทาอมฟ้า คอกลม ผ่าหน้า ติดซิปปาว กระโปรงทรงหลวม ความยาวกึ่งกลางน่อง มียางยืดที่เอว แขนสั้นเนื้อข้อศอก มีกระเป๋าสี 2 ใบ ปักชื่อด้วยไหมหรือด้ายสีน้ำเงินที่อกเสื้อด้านซ้าย ตัวอักษรสูง ½ ซม. (ปักที่บ)

หมวกคลุมผม : สีเดียวกับชุด ขนาดพอดีศีรษะ ใช้เชือกผูกด้านหลังท้ายทอย

นิสิตชาย

เสื้อ : สีเทาอมฟ้า คอกลม ผ่าหน้า ติดกระดุมข้างซ้าย 5 เม็ด แขนสั้นเนื้อข้อศอก ตัวเสื้อยาวพองาม ผ่าชายด้านข้าง 2 ข้างถึงสะโพกบน ปักชื่อด้วยไหมหรือด้ายสีน้ำเงินที่อกเสื้อด้านซ้าย ตัวอักษรสูง ½ ซม.(ปักที่บ) มีกระเป๋าสี 2 ใบ

กางเกง : ขาว สีเดียวกับเสื้อ ขากว้างประมาณ 20-24 ซม. มีเชือกผูกสำหรับผูกเอวหรือเอวยางยืด

หมวกคลุมผม : เช่นเดียวกับนิสิตหญิง

ชุดฝึกภาคปฏิบัติของนิสิตหญิง

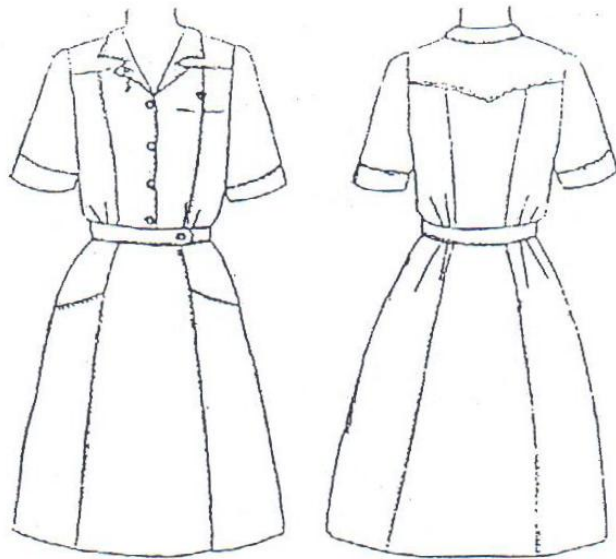

ด้านหน้า

ด้านหลัง

สีขา : บนหอผู้ป่วย
สีฟ้า : ในชุมชน



ด้านหน้า

ด้านหลัง

ในหอผู้ป่วยเฉพาะ : สีเทาอมฟ้า
(ห้องคลอด, ห้องผ่าตัด ฯลฯ)

ชุดฝึกภาคปฏิบัติของนิสิตชาย

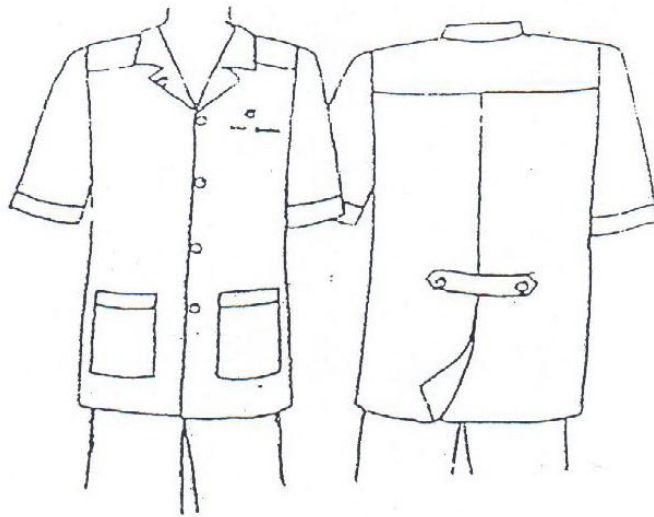

ด้านหน้า

ด้านหลัง

สีขาวย : บนหอผู้ป่วย

สีฟ้า : ในชุมชน

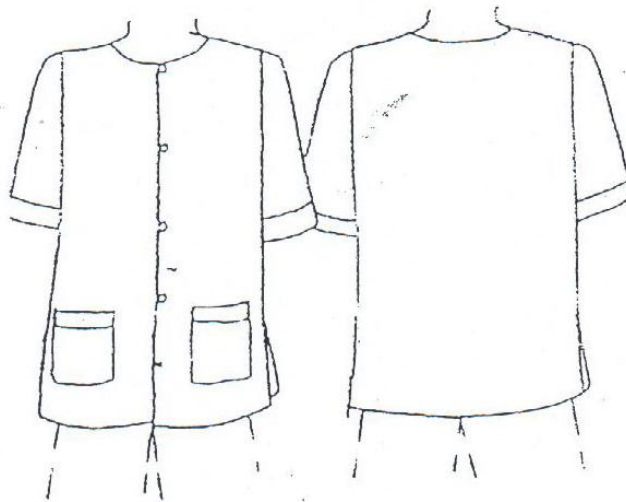

ด้านหน้า

ด้านหลัง

ในหอผู้ป่วยเฉพาะ : สีเทาอมฟ้า
(ห้องคลอด, ห้องผ่าตัด ฯลฯ)

4. เครื่องแบบการเข้ารับพระราชทานปริญญาบัตร

เครื่องแบบครุยวิทยฐานะ

ตัวครุย : ทำด้วยผ้าหรือแพรสีดำ เย็บเป็นเสื้อคลุมยาวเหนือข้อเท้าพอสมควร หลังจีบ
แขนกว้างยาวตกข้อมือ

ผ้าคล้องคอ : ด้านในทำด้วยผ้าตัวนสีแดง มีแถบกำมะหยี่ทำด้วยผ้าหรือแพรสีเทา ขนาดกว้าง 10 ซม.
ทาบขวาง ด้านนอกกำมะหยี่สีประจำสาขาวิชา (สีส้ม) มีแถบกำมะหยี่สีแดงเข้ม
ขนาดกว้าง 11 ซม. ทาบขอบบนและมีแพรสีแดงเข้ม ขนาดกว้าง 2 ซม. ขลิบริมขอบล่าง
ประกอบด้วยหมวกแผ่นสี่เหลี่ยมจัตุรัส ยาวด้านละ 24 ซม. ทำด้วยผ้าหรือแพรสีดำ
มีพู่ห้อยสีประจำตามสาขาวิชา

เครื่องแบบครุยวิทยฐานะ

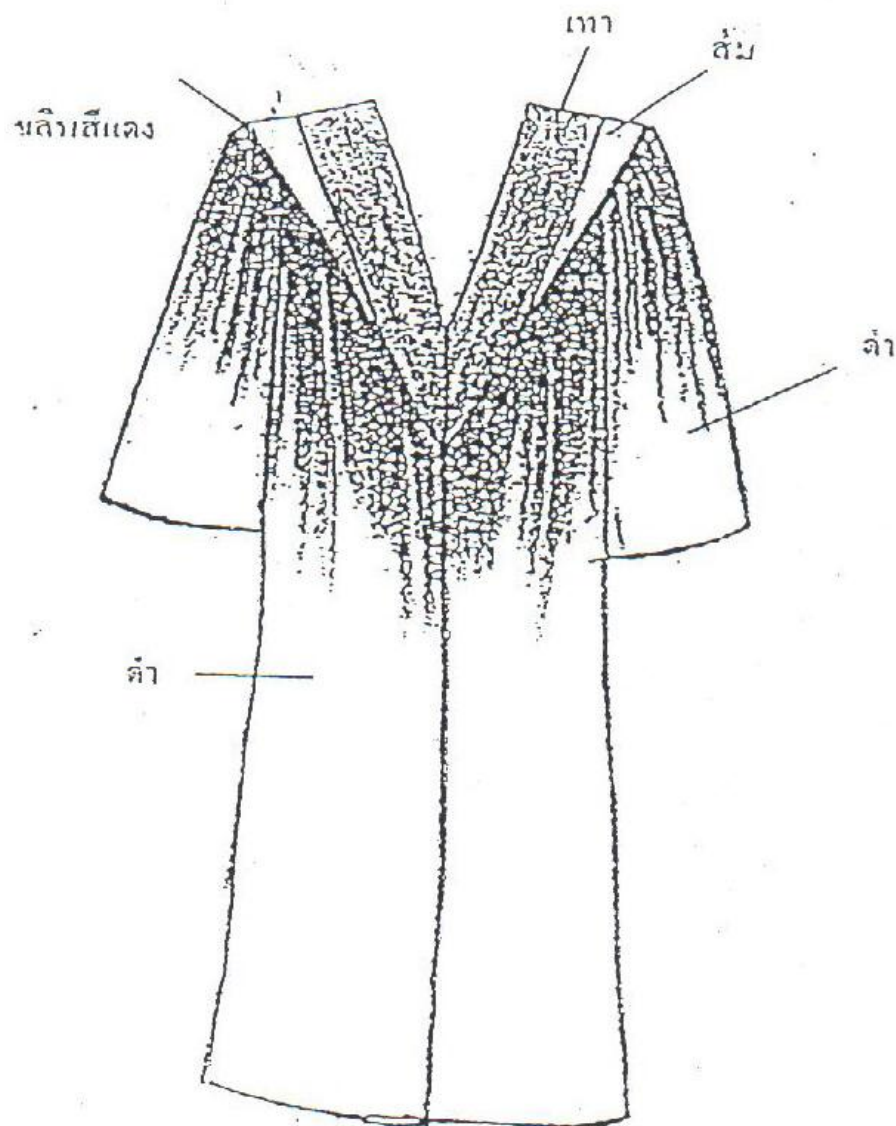



ประกาศคณะพยาบาลศาสตร์ มหาวิทยาลัยศรีนครินทรวิโรฒ
เรื่อง ระเบียบในการเข้าเรียนรายวิชาภาคทฤษฎี (บรรยาย) และห้องปฏิบัติการพยาบาล

1. การแต่งกาย
 - 1.1 ในชั่วโมงทฤษฎี
 - 1.1.1 นิสิตต้องแต่งกายให้สุภาพเรียบร้อยตามข้อบังคับมหาวิทยาลัยศรีนครินทรวิโรฒ ว่าด้วยเครื่องแต่งกายนิสิตภาคปกติ ชั้นปริญญาตรี พ.ศ.2542 และประกาศคณะพยาบาลศาสตร์ มหาวิทยาลัยศรีนครินทรวิโรฒ เรื่อง การแต่งกายของนิสิต
 - 1.1.2 ถ้านิสิตแต่งกายไม่ปฏิบัติตามข้อ 1.1.1 จะไม่มีสิทธิ์เข้าห้องบรรยาย
 - 1.2 การปฏิบัติการพยาบาล (ห้องปฏิบัติการพยาบาล)
 - 1.2.1 นิสิตต้องแต่งกายให้สุภาพเรียบร้อยตามข้อบังคับมหาวิทยาลัยศรีนครินทรวิโรฒ ว่าด้วยเครื่องแต่งกายนิสิตภาคปกติ ชั้นปริญญาตรี พ.ศ.2542 และประกาศคณะพยาบาลศาสตร์ มหาวิทยาลัยศรีนครินทรวิโรฒ เรื่อง การแต่งกายของนิสิต
 - 1.2.2 ถ้านิสิตไม่ปฏิบัติตามข้อ 1.2.1 จะไม่มีสิทธิ์เข้าห้องปฏิบัติการพยาบาลและถือว่าขาดเรียนในชั่วโมงนั้น
2. นิสิตต้องมาถึงห้องเรียนก่อนเวลาเรียน หากนิสิตมาสายอาจารย์ผู้สอนอาจพิจารณาไม่ให้เข้าห้องเรียน
3. นิสิตต้องปิดและงดใช้เครื่องมือสื่อสารทุกชนิดในชั่วโมงเรียน
4. หากนิสิตมีความจำเป็นต้องลุกจากที่นั่งหรือออกจากห้องเรียน ต้องได้รับอนุญาตจากอาจารย์ผู้สอนในชั่วโมงนั้น ๆ
5. ห้ามนิสิตนำอาหารและเครื่องดื่มทุกชนิดเข้าไปรับประทานในห้องเรียนและห้องปฏิบัติการ
6. หากนิสิตไม่ปฏิบัติตามข้อ 3-5 นิสิตอาจไม่ได้รับอนุญาตให้เรียนในชั่วโมงนั้น และจะถือว่านิสิตขาดเรียนในชั่วโมงนั้นๆ ทั้งนี้ ถ้านิสิตมีเวลาเข้าเรียนในรายวิชาน้อยกว่าร้อยละ 80 ของเวลาเรียน จะไม่มีสิทธิ์สอบในรายวิชานั้นๆ ตามข้อ 22 ของข้อบังคับมหาวิทยาลัยศรีนครินทรวิโรฒ ว่าด้วยการศึกษาในระดับปริญญาตรี พ.ศ.2548
7. สำหรับบทลงโทษที่นอกเหนือจากที่ระบุในข้อ 6 ให้ขึ้นกับดุลยพินิจของอาจารย์ผู้สอนในชั่วโมงนั้นๆ และ/หรือการพิจารณาของคณะกรรมการบริหารสุตรพยาบาลศาสตรบัณฑิตและคณะกรรมการพัฒนาศักยภาพนิสิตคณะพยาบาลศาสตร์

ทั้งนี้ ขอให้นิสิตถือปฏิบัติตามระเบียบดังกล่าวโดยเคร่งครัด

ประกาศ ณ วันที่ 1 สิงหาคม 2558

(ผู้ช่วยศาสตราจารย์ทัศนียา วังสะจันทนนท์)

คณบดีคณะพยาบาลศาสตร์
มหาวิทยาลัยศรีนครินทรวิโรฒ



ประกาศคณะกรรมการพยาบาลศาสตร์ มหาวิทยาลัยศรีนครินทรวิโรฒ
เรื่อง ระเบียบการเข้าสอบ

1. นิสิตต้องแต่งกายให้สุภาพเรียบร้อยตามข้อบังคับมหาวิทยาลัยศรีนครินทรวิโรฒ ว่าด้วยเครื่องแต่งกายนิสิต ภาคปกติชั้นปริญญาตรี และประกาศคณะกรรมการพยาบาลศาสตร์ มหาวิทยาลัยศรีนครินทรวิโรฒ เรื่อง การแต่งกายนิสิต
2. นิสิตต้องเตรียมอุปกรณ์ที่จำเป็นในการสอบ เช่น ปากกา ดินสอ ยางลบ ปากกาลบคำผิด เครื่องคำนวณ (เฉพาะรายวิชาที่อนุญาตเท่านั้น) ให้พร้อมก่อนเข้าห้องสอบ
3. นิสิตต้องปิดเครื่องมือสื่อสารทุกชนิดและไม่นำติดตัวไปยังที่นั่งสอบ ทั้งนี้หากนิสิตไม่ปฏิบัติตามถือว่าส่อเจตนาทุจริตในการสอบ
4. นิสิตจะได้รับอนุญาตให้เข้าห้องสอบก่อนเวลาสอบ 5 นาที พร้อมแสดงบัตรประจำตัวนิสิตให้กรรมการคุมสอบตรวจก่อนเข้าห้องสอบ และจะได้รับอนุญาตให้เริ่มทำข้อสอบได้เมื่อถึงเวลาสอบแล้วเท่านั้น ทั้งนี้ หากนิสิตเข้าห้องสอบสายเกิน 30 นาที จะถูกตัดสิทธิ์การสอบในรายวิชานั้น สำหรับกรณีที่นิสิตไม่มีบัตรประจำตัวนิสิตมาแสดงต่อกรรมการคุมสอบ นิสิตต้องมีใบรับรองการเป็นนิสิตมาแสดงแทน โดยนิสิตสามารถขอใบรับรองการเป็นนิสิตได้ที่เจ้าหน้าที่งานบริการการศึกษาของคณะพยาบาลศาสตร์
5. เมื่อนิสิตนั่งประจำที่นั่งสอบแล้ว จะไม่ได้รับอนุญาตให้ลุกออกจากที่นั่ง เว้นแต่จะได้รับอนุญาตจากกรรมการคุมสอบก่อน ทั้งนี้ หากนิสิตลุกจากที่นั่งสอบโดยมิได้รับอนุญาตถือว่าส่อเจตนาทุจริตในการสอบ
6. เมื่อหมดเวลาสอบหรือทำข้อสอบเสร็จแล้ว ให้นิสิตวางข้อสอบไว้ที่ที่นั่งสอบและเดินออกจากห้องสอบ โดยไม่ส่งเสียงรบกวนผู้ที่ยังทำข้อสอบอยู่
7. นิสิตที่กระทำการใดต่อไปนี้ เช่น พุดคุย ขำเสียง นำกระดาษหรือสิ่งพิมพ์ใดๆ เข้าหรือออกจากห้องสอบ ถือว่าทุจริตหรือส่อเจตนาทุจริตในการสอบ
8. ผู้ที่ทุจริตหรือส่อเจตนาทุจริตในการสอบ จะได้รับการพิจารณาโทษตามมติของกรรมการประจำคณะพยาบาลศาสตร์ คือ
 - 8.1 ปรับตกในรายวิชานั้น หรือปรับตกในทุกรายวิชาที่ลงทะเบียนในภาคการศึกษานั้น และ
 - 8.2 พิจารณาโทษทางวินัยนิสิต ตามข้อบังคับมหาวิทยาลัยศรีนครินทรวิโรฒ ว่าด้วยกิจกรรมและวินัยนิสิตมหาวิทยาลัยศรีนครินทรวิโรฒ พ.ศ.2550

ทั้งนี้ ขอให้นิสิตถือปฏิบัติตามระเบียบดังกล่าวโดยเคร่งครัด

ประกาศ ณ วันที่ 1 สิงหาคม 2558

(ผู้ช่วยศาสตราจารย์ทัศนียา วังสะจันทานนท์)
คณบดีคณะพยาบาลศาสตร์
มหาวิทยาลัยศรีนครินทรวิโรฒ



ประกาศคณะพยาบาลศาสตร์ มหาวิทยาลัยศรีนครินทรวิโรฒ
ว่าด้วย หลักเกณฑ์การพิจารณาความผิดของนิสิตคณะพยาบาลศาสตร์ขณะศึกษาภาคปฏิบัติ

โดยที่เป็นการสมควรให้มีระเบียบว่าด้วยหลักเกณฑ์การพิจารณาความผิดของนิสิตคณะพยาบาลศาสตร์ ขณะศึกษาภาคปฏิบัติ

อาศัยอำนาจตามความในมาตรา 31 (3) แห่งพระราชบัญญัติมหาวิทยาลัยศรีนครินทรวิโรฒ พ.ศ.2541 โดยอนุโลม ระเบียบมหาวิทยาลัยศรีนครินทรวิโรฒว่าด้วย การบริหารส่วนงานในกำกับของมหาวิทยาลัย พ.ศ.2543 ข้อ 10 ประกอบด้วยคำสั่งมหาวิทยาลัยศรีนครินทรวิโรฒที่ 1567/2543 ลงวันที่ 8 กันยายน 2542 เรื่องมอบหมายให้หัวหน้าส่วนราชการในกำกับของมหาวิทยาลัย ปฏิบัติงานแทนอธิการบดี คณะพยาบาลศาสตร์ จึงวางระเบียบไว้ดังนี้

หมวดที่ 1

บททั่วไป

ข้อ 1 ระเบียบนี้เรียกว่า “ระเบียบคณะพยาบาลศาสตร์มหาวิทยาลัยศรีนครินทรวิโรฒว่าด้วย หลักเกณฑ์การพิจารณาความผิดของนิสิตขณะศึกษาภาคปฏิบัติคณะพยาบาลศาสตร์ พ.ศ.2544”

ข้อ 2 ระเบียบนี้ให้ใช้บังคับตั้งแต่ถัดจากวันประกาศเป็นต้นไป

ข้อ 3 ในระเบียบนี้

“คณะ”	หมายความว่า	คณะพยาบาลศาสตร์ มหาวิทยาลัยศรีนครินทรวิโรฒ
“คณบดี”	หมายความว่า	คณบดีคณะพยาบาลศาสตร์ มหาวิทยาลัยศรีนครินทรวิโรฒ
“นิสิต”	หมายความว่า	นิสิตในหลักสูตรพยาบาลศาสตรบัณฑิต คณะพยาบาลศาสตร์ มหาวิทยาลัยศรีนครินทรวิโรฒ
“คณะกรรมการ”	หมายความว่า	คณะกรรมการพิจารณาความผิดของนิสิต ซึ่งแต่งตั้งโดยคณบดีคณะพยาบาลศาสตร์ มหาวิทยาลัยศรีนครินทรวิโรฒ
“คณะกรรมการคณะ”	หมายความว่า	คณะกรรมการคณะพยาบาลศาสตร์ มหาวิทยาลัยศรีนครินทรวิโรฒ

หมวดที่ 2

ความผิด

ข้อ 4 การให้ยาหรือสารที่ออกฤทธิ์ต่อร่างกายแก่ผู้ป่วย การกระทำเกี่ยวกับการให้ยาที่จะถือว่าเป็นความผิดมีดังนี้

4.1 เตรียมยาผิด

4.2 ให้ยาผิดไปจากแผนการรักษาของแพทย์ ได้แก่

1) ผิดชนิดโดยจำแนกตามประเภทของยา ดังนี้

(1) ยาที่เป็นอันตรายต่อร่างกาย

(2) ยาที่ไม่เป็นอันตรายต่อร่างกาย

- 2) ผิดขนาดของยา
- 3) ผิดวิธีทาง เช่น ยาที่ต้องฉีดเข้ากล้ามเนื้อ แต่ฉีดเข้าทางหลอดเลือดดำ
- 4) ผิดกำหนดเวลา เช่น ยาก่อนอาหาร ให้หลังอาหาร
- 5) ผิดตัวผู้ป่วย

4.3 ลืมให้ยา

ข้อ 5 การปฏิบัติการพยาบาลแก่ผู้ป่วย การปฏิบัติการพยาบาลที่ถือว่าเป็นความผิดอันอาจก่อให้เกิดอันตรายแก่ผู้ป่วย มีดังนี้

- 5.1 ปฏิบัติการพยาบาลผิดเทคนิค เช่น การฉีดยาเข้ากล้ามเนื้อสะโพกผิดวิธี
เกิดอันตรายต่อ Sciatic nerve
- 5.2 ปฏิบัติการพยาบาลแก่ผู้ป่วยผิดคน
- 5.3 ปฏิบัติการพยาบาลผิดแผนการรักษา เช่น ผิดกำหนดเวลา
- 5.4 ลืมปฏิบัติการพยาบาล

ข้อ 6 ความรับผิดชอบในการปฏิบัติหน้าที่ การปฏิบัติที่ถือว่าเป็นความผิด มีดังนี้

- 6.1 ความบกพร่องในการปฏิบัติหน้าที่ อันอาจก่อให้เกิดอันตรายแก่ผู้ป่วย ได้แก่
 - 1) รับคำสั่งการรักษาผิด
 - 2) ออกคำสั่งผิด
 - 3) ทอดทิ้งผู้ป่วย เช่น ไม่สังเกตอาการเปลี่ยนแปลงของผู้ป่วย
- 6.2 ความบกพร่องในจรรยาวิชาชีพ
 - 1) ประพฤติตนไม่เหมาะสม เป็นเหตุเสื่อมเสียอย่างร้ายแรงต่อวิชาชีพ
 - 2) เปิดเผยความลับของผู้ป่วย อันอาจก่อให้เกิดความเสียหายต่อผู้ป่วย
เว้นแต่ด้วยความยินยอมของผู้ป่วย หรือกระทำตามกฎหมาย
 - 3) รายงานเท็จ

หมวดที่ 3

เหตุแห่งการกระทำผิด

ข้อ 7 การกระทำใด ๆ ที่นิสิตกระทำลงไป โดยต้องการให้เกิดผลร้ายต่อผู้ป่วยไม่ว่าผู้ป่วยจะได้รับผลกระทบนั้นหรือไม่ก็ตาม ให้ถือว่าการกระทำนั้นเป็นการกระทำโดยเจตนา

ข้อ 8 การกระทำใด ๆ ที่นิสิตกระทำลงไป โดยขาดความรอบคอบระมัดระวังตามสมควรทั้งๆ ที่ทราบข้อเท็จจริงอยู่ว่า การกระทำนั้นต้องใช้ความละเอียดรอบคอบ มิฉะนั้นผู้ป่วยอาจได้รับอันตรายให้ถือว่าการกระทำนั้นเป็นการกระทำด้วยความผิดโดยประมาท เลินเล่อ ขาดความตั้งใจ ขาดความเอาใจใส่และขาดความสนใจ

ข้อ 9 การกระทำใดๆ ที่นิสิตกระทำลงไป โดยไม่มีความรู้ในเรื่องนั้นหรือมีความรู้ไม่เพียงพอ ให้ถือว่าการกระทำนั้นเป็นการกระทำด้วยความผิดโดยรู้เท่าไม่ถึงการณ์

ข้อ 10 การกระทำใดๆ ที่นิสิตกระทำลงไป โดยไม่ทราบหรือไม่อาจทราบถึงข้อเท็จจริงว่าเป็นความผิด ให้ถือว่า การกระทำนั้นเป็นการกระทำด้วยความผิดที่เกิดจากเหตุสุดวิสัย

หมวด 4

ผลของการกระทำผิด

ข้อ 11 อาการเปลี่ยนแปลงของผู้ป่วยที่จะถือว่าเป็นผลจากการกระทำผิดของนิสิตให้ถือตามการวินิจฉัยของแพทย์และให้เรียงลำดับความรุนแรงของอาการผิดปกตไว้ดังต่อไปนี้

- 11.1 ไม่มีอาการเปลี่ยนแปลงที่ผิดปกติ
- 11.2 มีอาการเปลี่ยนแปลงแต่ไม่สาหัส

- 11.3 มีอาการสาหัส
- 11.4 พิการ
- 11.5 ถึงแก่กรรม
- ข้อ 12 ความบกพร่องในจรรยาวิชาชีพที่ถือว่าเป็นผลจากการกระทำผิดของนิสิต ได้แก่
 - 12.1 เกิดความเสื่อมเสียอย่างร้ายแรงต่อวิชาชีพ
 - 12.2 เกิดความเสียหายต่อผู้ป่วย

หมวดที่ 5

บทกำหนดโทษ

- ข้อ 13 โทษสำหรับนิสิตที่กระทำผิดตามระเบียบนี้มี 5 สถานคือ
 - 13.1 ตักเตือน หรือ ตักเตือนและเขียนรายงานการค้นคว้าทางวิชาการ
 - 13.2 ภาคทัณฑ์
 - 13.3 ปฏิบัติงานเพิ่มเติมในสถานที่ฝึกภาคปฏิบัติตามการตัดสินของคณะกรรมการพิจารณาความผิด
 - 13.4 พักการศึกษาไม่เกิน 2 ภาคการศึกษาปกติ
 - 13.5 พันสภาพการเป็นนิสิต
- ข้อ 14 ลักษณะความผิดและการลงโทษให้เป็นไปตามเอกสารแนบท้ายระเบียบนี้

หมวดที่ 6

การลดและเพิ่มโทษ

ส่วนที่ 1 : การลดโทษ

- ข้อ 15 เหตุลดโทษ นิสิตผู้กระทำผิดโดยไม่เจตนา อาจได้รับการพิจารณาลดโทษ ในกรณีต่อไปนี้
 - 15.1 กระทำความผิดครั้งนี้เป็นครั้งแรก
 - 15.2 รับรายงานความผิดที่เกิดขึ้นแก่อาจารย์ประจำหอผู้ป่วยหรือหัวหน้าเวร
 - 15.3 มีความประพฤติดี มีความตั้งใจ และสนใจในการปฏิบัติงานมาโดยตลอด
 - 15.4 รู้สึกผิด และพยายามบรรเทาผลร้ายแห่งความผิดนั้น
- ข้อ 16 เมื่อปรากฏว่านิสิตที่กระทำผิดมีเหตุลดโทษ (ตามข้อ 15) ถ้าคณะกรรมการพิจารณาความผิดของนิสิตเห็นสมควรจะลดโทษ อาจลดโทษลงไม่เกินกึ่งหนึ่งของโทษที่นิสิตผู้นั้นจะได้รับ
- ข้อ 17 การลดโทษให้กึ่งหนึ่ง ได้แก่
 - 17.1 ทำทัณฑ์บน ลดเป็นว่ากล่าวตักเตือน และ/หรือเขียนรายงานการค้นคว้าทางวิชาการ
 - 17.2 ปฏิบัติงานเพิ่มเติมในสถานที่ฝึกภาคปฏิบัติตามการตัดสินของคณะกรรมการลด จำนวนวันลงกึ่งหนึ่งของจำนวนวันทั้งหมดที่ต้องปฏิบัติงานเพิ่ม
 - 17.2 พักการศึกษา 2 ภาคการศึกษาปกติ ลดเป็นปฏิบัติงานเพิ่มเติมในสถานที่ฝึกภาคปฏิบัติตามการตัดสินของคณะกรรมการ 30 วัน
 - 17.4 พันสภาพการเป็นนิสิต ลดเป็นพักการศึกษา 2 ภาคการศึกษาปกติ

ส่วนที่ 2 : การเพิ่มโทษ

- ข้อ 18 เหตุเพิ่มโทษ ได้แก่นิสิตผู้กระทำผิด
 - 18.1 ไม่รายงานความผิดที่เกิดขึ้น จนอาจารย์ประจำหอผู้ป่วยหรือหัวหน้าเวรทราบเอง หรือได้รับรายงานจากบุคคลอื่น
 - 18.2 ไม่ส่งรายงานการค้นคว้าทางวิชาการภายในเวลาที่กำหนด
 - 18.3 กระทำความผิดซ้ำในเรื่องเดียวกัน

ข้อ 19 เมื่อปรากฏว่านิสิตที่กระทำผิดมีเหตุเพิ่มโทษ (ตามข้อ 17) ให้คณะกรรมการพิจารณาความผิดของนิสิต แล้วเพิ่มโทษขึ้นตามส่วน แต่ไม่เกินเท่าตัว

ข้อ 20 การเพิ่มโทษไม่ให้มีการเพิ่มโทษถึงขั้นสภาพการเป็นนิสิต หรือพักการศึกษา 2 ภาคการศึกษาปกติ

ข้อ 21 การเพิ่มโทษเท่าตัว ได้แก่

- 21.1 ว่ากล่าวตักเตือนและ/หรือเขียนรายงานการค้นคว้าทางวิชาการ เพิ่มเป็นภาคทัณฑ์
- 21.2 ภาคทัณฑ์ เพิ่มเป็นปฏิบัติงานเพิ่มเติมในสถานที่ฝึกภาคปฏิบัติ จำนวน 5 วัน
- 21.3 ปฏิบัติงานเพิ่มเติมในสถานที่ฝึกภาคปฏิบัติตามการตัดสินของคณะกรรมการ ให้เพิ่มจำนวนวันขึ้นอีกเท่าตัวของจำนวนวันทั้งหมดที่จะต้องปฏิบัติงานเพิ่ม

หมวดที่ 7

การปฏิบัติเมื่อนิสิตกระทำผิด

ข้อ 22 เมื่อนิสิตเตรียมยาผิด ส้มให้ยา ส้มปฏิบัติการพยาบาล ปฏิบัติการพยาบาลผิดเทคนิค รับคำสั่ง / ออกคำสั่งผิด แต่ไม่ทำให้ผู้ป่วยมีอาการเปลี่ยนแปลงที่ผิดปกติ กรณีดังกล่าวนี้ให้อาจารย์ประจำหอผู้ป่วยใช้ดุลยพินิจว่ากล่าวตักเตือน ตัดคะแนนภาคปฏิบัติ เขียนรายงานการค้นคว้าทางวิชาการ และ / หรือ ทำบันทึกเหตุการณ์ที่เกิดขึ้นเพื่อรายงานต่อหัวหน้าภาควิชา หรือผู้รักษาการแทน ทั้งนี้ นิสิตจะต้องรับรายงานเหตุการณ์นั้นต่อหัวหน้าเวร และอาจารย์ประจำหอผู้ป่วยทันทีที่ทราบว่ามีผลผิดพลาดเกิดขึ้น

ข้อ 23 เมื่อนิสิตส้มให้ยา ส้มปฏิบัติการพยาบาล โดยผู้ป่วยมีอาการเปลี่ยนแปลงที่ผิดปกติ หรือให้ยาผิด ปฏิบัติการพยาบาลผิดไปจากแผนการรักษา (ผิดคน ผิดเวลา) บกพร่องในการปฏิบัติหน้าที่ ซึ่งอาจก่อให้เกิดอันตรายต่อผู้ป่วย กรณีดังกล่าวนี้ให้ปฏิบัติตามลำดับดังนี้

23.1 นิสิตต้องรับรายงานเหตุการณ์ที่เกิดขึ้นต่อหัวหน้าทีม หัวหน้าเวร และอาจารย์ประจำหอผู้ป่วย

23.2 อาจารย์ประจำหอผู้ป่วยตรวจสอบอาการเปลี่ยนแปลงของผู้ป่วย และให้การช่วยเหลือตามสถานการณ์ทันที แล้วสอบถามรายละเอียดจากผู้ที่เกี่ยวข้อง เพื่อค้นหาสาเหตุและป้องกันมิให้เกิดขึ้นอีก รวมทั้งมอบหมายให้นิสิตเขียนบันทึกเหตุการณ์ที่เกิดขึ้นตามลำดับ และเขียนรายงานการค้นคว้าทางวิชาการ

23.3 นิสิตรีบเขียนบันทึกเหตุการณ์ที่เกิดขึ้นโดยละเอียด ตลอดจนวิเคราะห์หาความผิดนั้นเกิดขึ้นจากสาเหตุใด และจะป้องกันมิให้เกิดขึ้นอีกอย่างไร แล้วเสนอต่ออาจารย์ประจำหอผู้ป่วยภายใน 24 ชั่วโมง หลังจากเกิดเหตุการณ์

23.4 นิสิตเขียนรายงานการค้นคว้าทางวิชาการซึ่งเกี่ยวข้องกับการกระทำผิดนั้น โดยละเอียด เช่น เทคนิคหรือวิธีปฏิบัติที่ถูกต้อง สรรพคุณ - ผลข้างเคียง - ข้อบ่งชี้ ข้อห้ามของยาที่นิสิตให้ผิดและเสนอรายงานการค้นคว้าทางวิชาการต่ออาจารย์ประจำหอผู้ป่วย ภายใน 3 วัน หลังจากเกิดเหตุการณ์

23.5 เมื่ออาจารย์ประจำหอผู้ป่วยได้รับบันทึกเหตุการณ์จากนิสิต ให้รับนำเสนอต่อหัวหน้าภาควิชาหรือผู้รักษาการแทน พร้อมทั้งความคิดเห็นของอาจารย์ประจำหอผู้ป่วยต่อเหตุการณ์ที่เกิดขึ้น

ข้อ 24 อาจารย์ประจำหอผู้ป่วย นำบันทึกเหตุการณ์ของนิสิตและอาจารย์ประจำหอผู้ป่วย เสนอต่อคณบดี หรือผู้ที่คณบดีมอบหมายทันที เพื่อแต่งตั้งคณะกรรมการพิจารณาความผิดของนิสิตต่อไป

หมวดที่ 8

การพิจารณาความผิด

ข้อ 25 คณบดีแต่งตั้งคณะกรรมการตามความเหมาะสม โดยให้มีจำนวนกรรมการ ครั้งละไม่เกิน 5 คน แต่ไม่น้อยกว่า 3 คน

ข้อ 26 ให้คณะกรรมการที่ได้รับแต่งตั้งแล้วรีบประชุมเพื่อพิจารณาบันทึกเหตุการณ์ของนิสิต และวิเคราะห์ว่าความผิดที่เกิดขึ้นนั้นเป็นความผิดประเภทใด เหตุแห่งการกระทำผิดคืออะไร ผลของการกระทำที่เกิดขึ้นกับผู้ป่วนั้นรุนแรงเพียงใดและพิจารณาถึงโทษที่นิสิตควรจะได้รับ ตามเอกสารแนบท้ายระเบียบนี้

ข้อ 27 กรณีที่บันทึกเหตุการณ์ที่นิสิตเสนอขึ้นมานั้นยังไม่ละเอียดพอที่จะวิเคราะห์ความผิดได้ ชัดเจน คณะกรรมการอาจเรียกตัวนิสิตผู้นั้น ผู้เกี่ยวข้องหรือผู้รู้เห็นเหตุการณ์มาสอบถามเพื่อให้ได้รายละเอียดเพิ่มเติมขึ้นอีก

ข้อ 28 ถ้าการกระทำผิดของนิสิตครั้งเดียวนั้น ก่อให้เกิดผลแก่ผู้ป่วนอกกว่า 1 รายขึ้นไป ให้ถืออาการเปลี่ยนแปลงของผู้ปวยรายที่มีอาการหนักที่สุดมาพิจารณาเป็นผลแห่งการกระทำผิดของนิสิต

ข้อ 29 เมื่อคณะกรรมการได้พิจารณาและกำหนดโทษแก่นิสิตเรียบร้อยแล้ว ให้ทำรายงานเกี่ยวกับความผิดสาเหตุของการกระทำผิด ผลของการกระทำผิด โทษที่นิสิตควรจะได้รับข้อเสนอแนะเกี่ยวกับการลดหรือเพิ่มโทษ รวมทั้งเหตุผลการพิจารณาในเรื่องต่าง ๆ เสนอต่อคณบดี

ข้อ 30 เมื่อคณบดีได้รับรายงานจากคณะกรรมการแล้ว ให้นำรายงานนั้นเข้าพิจารณาในการประชุมคณะกรรมการคณะเพื่อพิจารณาความผิด เหตุแห่งการกระทำผิด ผลของการกระทำผิด และโทษที่นิสิตควรจะได้รับ

ข้อ 31 คณะกรรมการคณะมีอำนาจในการ

31.1 สั่งให้คณะกรรมการพิจารณาใหม่ในส่วนที่เห็นว่ายังบกพร่อง และเป็นส่วน

สำคัญในการพิจารณา

31.2 พิจารณาลดหรือเพิ่มโทษนิสิตตามที่เห็นสมควร

หมวดที่ 9

อำนาจการลงโทษและข้อพึงปฏิบัติในการลงโทษ

ข้อ 32 การลงโทษตามข้อ 13.2 13.3 ต้องได้รับความเห็นชอบจากคณบดี ข้อ 13.4 ต้องได้รับอนุมัติจากคณบดี ส่วนข้อ 13.5 นายคณบดีมหาวิทยาลัยเป็นผู้วินิจฉัยสั่งการ

ข้อ 33 การลงโทษนิสิตทุกกรณี ให้คณะกรรมการจัดทำบันทึกเหตุการณ์ และรวบรวมเอกสาร รวมทั้งมติคณะกรรมการคณะ ส่งให้งานบริการการศึกษาเพื่อเก็บไว้ในทะเบียนประวัตินิสิตและคณบดี มอบหมายให้ประธานคณะกรรมการดำเนินงานหลักสูตรที่เกี่ยวข้องเป็นผู้แจ้งให้นิสิตและผู้ปกครองทราบเป็นลายลักษณ์อักษรด้วยทุกครั้ง

ข้อ 34 ให้คณบดีหรือผู้ที่คณบดีมอบหมาย เป็นผู้รักษาการตามระเบียบนี้

ในกรณีที่มีปัญหาเกี่ยวกับการปฏิบัติตามระเบียบนี้หรือไม่เป็นไปตามระเบียบนี้ ให้คณบดีหรือผู้ที่คณบดีมอบหมายเป็นผู้วินิจฉัย และการวินิจฉัยให้ถือเป็นที่สุด

ประกาศ ณ วันที่ 1 สิงหาคม 2558



(ผู้ช่วยศาสตราจารย์ทัศนียา วังสะจันทานนท์)

คณบดีคณะพยาบาลศาสตร์
มหาวิทยาลัยนครินทร์วิโรฒ

เอกสารแนบท้าย ประกาศคณะพยาบาลศาสตร์ มหาวิทยาลัยศรีนครินทรวิโรฒ
ว่าด้วยหลักเกณฑ์การกำหนดโทษนิสิตที่กระทำความผิดขณะศึกษาภาคปฏิบัติ

การกำหนดโทษให้พิจารณาถึงองค์ประกอบดังต่อไปนี้

ลักษณะของความผิด	สาเหตุแห่งการกระทำผิด	ผลของการกระทำผิด	การลงโทษ
1. ความผิดทุกกรณี	เหตุสุดวิสัย	- ไม่ว่าผลของการกระทำอยู่ในระดับใด	- ไม่มีการลงโทษ
2. ความผิดทุกกรณี	เจตนา	- ไม่ว่าผลของการกระทำอยู่ในระดับใด	- พักการศึกษา 2 ภาคการศึกษาหรือพักการสภาพเป็นนิสิต
3. ลืมปฏิบัติการพยาบาล ปฏิบัติกรพยาบาลผิด เทคนิค	- รู้เท่าไม่ถึงการณ์	1. มีอาการเปลี่ยนแปลงแต่ไม่สาหัส 2. อาการสาหัส 3. พิการ 4. ถึงแก่กรรม	- ทำทัณฑ์บน - ปฏิบัติงานเพิ่ม 10 วัน - ปฏิบัติงานเพิ่ม 15 วัน - ปฏิบัติงานเพิ่ม 20 วัน
	- ประมาท เลินเล่อ ขาดความ ตั้งใจ ขาดความเอาใจใส่และ ขาดความสนใจ	1. มีอาการเปลี่ยนแปลงแต่ไม่สาหัส 2. อาการสาหัส 3. พิการ 4. ถึงแก่กรรม	- ปฏิบัติงานเพิ่ม 5 วัน - ปฏิบัติงานเพิ่ม 20 วัน - ปฏิบัติงานเพิ่ม 25 วัน - ปฏิบัติงานเพิ่ม 30 วัน
4. การปฏิบัติการพยาบาล ผิดไปจากแผนการรักษา เกิดอันตรายแก่ผู้ป่วย	- รู้เท่าไม่ถึงการณ์	1. มีอาการเปลี่ยนแปลงแต่ไม่สาหัส 2. อาการสาหัส 3. พิการ 4. ถึงแก่กรรม	- ทำทัณฑ์บน - ปฏิบัติงานเพิ่ม 10 วัน - ปฏิบัติงานเพิ่ม 15 วัน - ปฏิบัติงานเพิ่ม 20 วัน
	- ประมาท เลินเล่อ ขาดความ ตั้งใจ ขาดความเอาใจใส่และ ขาดความสนใจ	1. ไม่มีอาการเปลี่ยนแปลง 2. มีอาการเปลี่ยนแปลงแต่ไม่สาหัส 3. อาการสาหัส 4. พิการ 5. ถึงแก่กรรม	- ทำทัณฑ์บน - ปฏิบัติงานเพิ่ม 5 วัน - ปฏิบัติงานเพิ่ม 20 วัน - ปฏิบัติงานเพิ่ม 25 วัน - ปฏิบัติงานเพิ่ม 30 วัน
5. ลืมให้ยา	- รู้เท่าไม่ถึงการณ์	1. มีอาการเปลี่ยนแปลงแต่ไม่สาหัส 2. อาการสาหัส 3. พิการ 4. ถึงแก่กรรม	- ทำทัณฑ์บน - ปฏิบัติงานเพิ่ม 5 วัน - ปฏิบัติงานเพิ่ม 10 วัน - ปฏิบัติงานเพิ่ม 15 วัน
	- ประมาท เลินเล่อ ขาดความ ตั้งใจ ขาดความเอาใจใส่และ ขาดความสนใจ	1. มีอาการเปลี่ยนแปลงแต่ไม่สาหัส 2. อาการสาหัส 3. พิการ 4. ถึงแก่กรรม	- ปฏิบัติงานเพิ่ม 10 วัน - ปฏิบัติงานเพิ่ม 20 วัน - ปฏิบัติงานเพิ่ม 25 วัน - ปฏิบัติงานเพิ่ม 30 วัน

ลักษณะของความผิด	สาเหตุแห่งการกระทำผิด	ผลของการกระทำผิด	การลงโทษ
6.ให้ยาผิด (ผิดคน ผิดชนิด ผิดขนาด ผิดวิธีทาง ผิดเวลา ฯลฯ)	- รู้เท่าไม่ถึงการณ์	1.ไม่มีอาการเปลี่ยนแปลงที่ผิดปกติ 2.มีอาการเปลี่ยนแปลงแต่ไม่สาหัส 3.อาการสาหัส 4.พิการ 5.ถึงแก่กรรม	- ทำทัณฑ์บน - ปฏิบัติงานเพิ่ม 5 วัน - ปฏิบัติงานเพิ่ม 10 วัน - ปฏิบัติงานเพิ่ม 15 วัน - ปฏิบัติงานเพิ่ม 20 วัน
	- ประมาท เลินเล่อ ขาดความตั้งใจ ขาดความเอาใจใส่และขาดความสนใจ	1.ไม่มีอาการเปลี่ยนแปลงที่ผิดปกติและเป็นยาที่ไม่เป็นอันตราย 2.มีอาการเปลี่ยนแปลงที่ผิดปกติแต่เป็นยาอันตราย 3.มีอาการเปลี่ยนแปลงแต่ไม่สาหัส 4.อาการสาหัส 5.พิการ 6.ถึงแก่กรรม	- ทำทัณฑ์บน - ปฏิบัติงานเพิ่ม 5 วัน - ปฏิบัติงานเพิ่ม 10 วัน - ปฏิบัติงานเพิ่ม 20 วัน - ปฏิบัติงานเพิ่ม 25 วัน - ปฏิบัติงานเพิ่ม 30 วัน
7.มีความบกพร่องในการปฏิบัติหน้าที่อันก่อให้เกิดอันตรายต่อผู้ป่วย 7.1 รับคำสั่งการรักษาผิด 7.2 ออกคำสั่งผิด 7.3 ทอดทิ้งผู้ป่วย	- รู้เท่าไม่ถึงการณ์	1.ไม่มีอาการเปลี่ยนแปลง 2.มีอาการเปลี่ยนแปลงแต่ไม่สาหัส 3.อาการสาหัส 4.พิการ 5.ถึงแก่กรรม	- ทำทัณฑ์บน - ปฏิบัติงานเพิ่ม 5 วัน - ปฏิบัติงานเพิ่ม 10 วัน - ปฏิบัติงานเพิ่ม 15 วัน - ปฏิบัติงานเพิ่ม 20 วัน
	- ประมาท เลินเล่อ ขาดความตั้งใจ ขาดความเอาใจใส่และขาดความสนใจ	1.มีอาการเปลี่ยนแปลงแต่ไม่สาหัส 2.อาการสาหัส 3.พิการ 4.ถึงแก่กรรม	- ปฏิบัติงานเพิ่ม 10 วัน - ปฏิบัติงานเพิ่ม 20 วัน - ปฏิบัติงานเพิ่ม 25 วัน - ปฏิบัติงานเพิ่ม 30 วัน
8.มีความบกพร่องในจรรยาวิชาชีพ 8.1 เปิดเผยความลับของผู้ป่วยอันก่อให้เกิดหรืออาจก่อให้เกิดความเสียหายต่อผู้ป่วย 8.2 ประพฤติตนไม่เหมาะสมเป็นเหตุให้เกิดความเสื่อมเสียอย่างร้ายแรงต่อวิชาชีพ	- ประมาท เลินเล่อ ขาดความตั้งใจ ขาดความเอาใจใส่และขาดความสนใจ		- ปฏิบัติงานเพิ่ม 5 วันและตัดสิทธิการได้รับรางวัลทุกประเภทและหรือทุนการศึกษา
	- ขาดความสนใจ เอาใจใส่		- ปฏิบัติงานเพิ่ม 30 วันจนถึงพ้นสภาพการเป็นนิสิต (ตามความรุนแรงแห่งความผิด)และตัดสิทธิการได้รับรางวัลทุกประเภทและหรือทุนการศึกษา

หมายเหตุ	(1) การลงโทษ	หมายถึง	ให้ทำตามโทษที่กำหนดหรือให้อยู่ในดุลยพินิจของคณะกรรมการคณะพยาบาลศาสตร์
	(2) ปฏิบัติงานเพิ่ม	หมายถึง	ปฏิบัติงานเพิ่มในวัน-เวลาที่คณะกรรมการคณะพยาบาลศาสตร์กำหนด
	(3) วัน	หมายถึง	เฉพาะวันทำการเท่านั้น



ประกาศคณะพยาบาลศาสตร์ มหาวิทยาลัยศรีนครินทรวิโรฒ

เรื่อง การลาป่วยและลากิจของนิสิต

เพื่อให้การลาและลากิจของนิสิตคณะพยาบาลศาสตร์ มหาวิทยาลัยศรีนครินทรวิโรฒ เป็นไปด้วยความเรียบร้อย อาศัยอำนาจตามความในมาตรา 31 (3) แห่งพระราชบัญญัติ มหาวิทยาลัยศรีนครินทรวิโรฒ พ.ศ.2541 โดยอนุโลมระเบียบมหาวิทยาลัยศรีนครินทรวิโรฒ ว่าด้วยการบริหารส่วนงานในกำกับของมหาวิทยาลัย พ.ศ.2543 ข้อ 10 ประกอบด้วยคำสั่งมหาวิทยาลัยศรีนครินทรวิโรฒที่ 1567/2543 ลงวันที่ 8 กันยายน 2542 เรื่องมอบหมายให้หัวหน้าส่วนราชการในกำกับของมหาวิทยาลัยปฏิบัติงานแทนอธิการบดี คณะพยาบาลศาสตร์จึงวางระเบียบ ไว้ดังนี้

ข้อ 1. ระเบียบนี้ใช้เฉพาะการศึกษาภาคปฏิบัติวิชาในกลุ่มวิชาชีพ หมวดวิชาเฉพาะ

ข้อ 2. ในประกาศนี้

“คณะ”	หมายความว่า	คณะพยาบาลศาสตร์ มหาวิทยาลัยศรีนครินทรวิโรฒ
“คณบดี”	หมายความว่า	คณบดีคณะพยาบาลศาสตร์ มหาวิทยาลัยศรีนครินทรวิโรฒ
“นิสิต”	หมายความว่า	นิสิตในหลักสูตรพยาบาลศาสตรบัณฑิต คณะพยาบาลศาสตร์ มหาวิทยาลัยศรีนครินทรวิโรฒ

ข้อ 3. การลากิจ

นิสิตที่มีความจำเป็นต้องลากิจส่วนตัวให้จัดส่งใบลาตามแบบของคณะพยาบาลศาสตร์ต่อผู้มีอำนาจอนุญาตล่วงหน้าไม่น้อยกว่า 3 วันทำการ เมื่อได้รับอนุญาตแล้วจึงหยุดการศึกษาได้ เว้นแต่กรณีฉุกเฉินให้จัดส่งใบลา กิจพร้อมระบุเหตุจำเป็นไว้ แล้วหยุดการศึกษาไปก่อน แต่จะต้องชี้แจงเหตุผลให้ผู้มีอำนาจอนุญาตทราบทันทีเมื่อกลับมาศึกษา

การอนุญาตให้นิสิตลากิจส่วนตัว ให้คณบดีหรือผู้ที่คณบดีมอบหมายเป็นผู้มีอำนาจอนุญาตในเวลาราชการ และให้ผู้ปกครองประจำหอพักเป็นผู้มีอำนาจอนุญาตนอกเวลาราชการ

ข้อ 4. การลาป่วย

4.1 นิสิตที่ป่วย ต้องส่งใบลาป่วยตามแบบของคณะและปฏิบัติให้ถูกต้องตามข้อกำหนดที่ระบุไว้ในแบบใบลาป่วยนั้น

4.2 นิสิตที่ป่วย ต้องแจ้งลาป่วยต่ออาจารย์ที่ปรึกษาก่อนเวลา 08.00 น. เว้นแต่กรณีนิสิตปฏิบัติงาน เวรป่วย หรือเวรดึก ป่วยกระทันหัน ให้แจ้งทันที และเมื่อนิสิตมาเข้าศึกษาแล้ว ให้ส่งใบลาป่วยตามแบบของคณะพยาบาลศาสตร์ต่อคณบดีหรือผู้ที่คณบดีมอบหมาย

4.3 กรณีลาป่วยติดต่อกันตั้งแต่ 3 วัน ทำการขึ้นไป จะต้องมีการรับรองแพทย์จากหน่วยบริการสุขภาพนิสิตของมหาวิทยาลัยศรีนครินทรวิโรฒ หรือมีการรับรองแพทย์จากสถานการพยาบาล (โรงพยาบาลหรือคลินิกที่เข้ารับการรักษา)

หากนิสิตไม่ปฏิบัติตามประกาศการลาป่วยและลากิจนี้ ถือว่านิสิตผู้นั้นขาดการศึกษา

ข้อ 5. ในกรณีที่มีปัญหาเกี่ยวกับการวินิจฉัย หรือตีความตามประกาศนี้ ให้เป็นอำนาจของคณบดีคณะพยาบาลศาสตร์ เป็นผู้วินิจฉัยชี้ขาด

ประกาศ ณ วันที่ 1 สิงหาคม 2558

(ผู้ช่วยศาสตราจารย์ทัศนียา วังสะจันทนนท์)

คณบดีคณะพยาบาลศาสตร์
มหาวิทยาลัยศรีนครินทรวิโรฒ

หน้าที่ความรับผิดชอบของนิสิตคณะพยาบาลศาสตร์



หน้าที่ความรับผิดชอบของนิสิตต่อตนเองและต่อมหาวิทยาลัย

1. รู้และเข้าใจในบทบาทหน้าที่หลักของมหาวิทยาลัยโดยส่วนรวม
2. ศึกษาและปฏิบัติตามกฎ ระเบียบ ข้อบังคับ ของมหาวิทยาลัยอย่างเคร่งครัด
3. ศึกษานโยบายและวิธีปฏิบัติในเรื่องต่าง ๆ ในคณะวิชาที่ตนสังกัด
4. ศึกษาและทำความเข้าใจเกี่ยวกับหลักสูตรในสาขาวิชาที่ตนเรียนอย่างถ่องแท้
5. พยายามทำให้กับการศึกษาของตนเองอย่างเต็มกำลังความสามารถ
6. รักษาความก้าวหน้าในการศึกษาอย่างคงที่ให้อยู่ในระดับที่น่าพอใจ
7. ในกรณีมีปัญหาใด ๆ ให้รีบปรึกษาหาทางแก้ไขกับอาจารย์ที่เกี่ยวข้อง
8. ประพฤติตนอยู่ในกรอบระเบียบวินัย ในฐานะเป็นนิสิต
9. ไม่ก่อความไม่สงบเรียบร้อยในห้องสมุด ในห้องเรียน หรือในสถานที่อื่น ๆ อันเป็นการทำลายบรรยากาศการทำงานของผู้อื่น
10. เข้าชั้นเรียน เข้าศึกษาค้นคว้าในห้องสมุด เข้าร่วมสัมมนา เข้าร่วมกิจกรรมอื่นอันจะช่วยส่งเสริมความรู้และพัฒนาตนเองอย่างสม่ำเสมอ
11. เข้าฝึกภาคปฏิบัติตามรายวิชาที่ได้ลงทะเบียนด้วยวิริยะอุตสาหะ
12. ติดตามข่าวความเคลื่อนไหว เกี่ยวกับการศึกษาในสาขาวิชาของตนอย่างสม่ำเสมอ
13. แสวงหาความช่วยเหลือเมื่อได้รับคำแนะนำโดยไม่เพิกเฉย
14. ปฏิบัติตามระเบียบว่าด้วยการวัดและประเมินผลอย่างเคร่งครัด โดยการไม่ทุจริตในการสอบ
15. ส่งงานตามที่ได้รับมอบหมายให้ศึกษาค้นคว้าภายในเวลาที่กำหนด
16. ให้ความร่วมมือกับมหาวิทยาลัยในกิจกรรมของมหาวิทยาลัยทุกกรณี
17. ไม่ใช้ผลงานหรือความคิดผู้อื่นเสมือนเป็นของตนเองโดยเจตนาทุจริต กรณีที่จำเป็นต้องใช้ผลงานผู้อื่นให้เขียนอ้างอิงตามหลักว่าด้วยการอ้างอิง
18. ต้องรู้ว่าการลอกเลียนงานไม่มีจริยธรรม มีโทษทางวินัย
19. งานที่ส่งให้อาจารย์ประเมินต้องเป็นผลงานของตนเองเท่านั้น
20. กรณีที่เกิดความไม่แน่ใจว่า การประเมินระดับชั้นของอาจารย์ไม่สะท้อนความสามารถที่แท้จริงของตนให้ซักถามเพื่อความถูกต้องและเป็นธรรมได้
21. รู้และเข้าใจหลักเกณฑ์ในการเขียนนิติกรรมประกาศกับผลเสีย และโทษของการไม่ปฏิบัติตามด้วย
22. นิสิตควรอ่านป้ายประกาศของคณะ โดยเฉพาะป้ายของฝ่ายกิจการนิสิตอย่างสม่ำเสมอ

หน้าที่ของนิสิตต่ออาจารย์ที่ปรึกษา

1. นิสิตต้องเข้าพบอาจารย์ที่ปรึกษา เมื่อมีปัญหาการเรียนหรือปัญหาส่วนตัวด้านอื่น ๆ
2. นิสิตต้องเข้าพบอาจารย์ที่ปรึกษาตามกำหนดเวลาที่อาจารย์ที่ปรึกษากำหนดไว้ แต่เมื่อมีปัญหาเร่งด่วนก็เข้าพบอาจารย์ได้ทุกเวลา
3. นิสิตต้องรับฟังคำแนะนำตักเตือนของอาจารย์ที่ปรึกษา

เรื่องสำคัญสำหรับวิชาชีพพยาบาล



เรื่องสำคัญสำหรับวิชาชีพพยาบาล

วันพยาบาลสากล

วันที่ 12 พฤษภาคม ของทุกปี

วันพยาบาลแห่งชาติ

วันที่ 21 ตุลาคม ของทุกปี

ดอกไม้สัญลักษณ์พยาบาล

ดอกป๊อบขาว

องค์กรวิชาชีพ

- สภาการพยาบาล
- สมาคมพยาบาล

ปีบขาว สัญลักษณ์พยาบาล

ปีบ (Millingtonia hortensis Lim.f.)

ชื่อสามัญ : Indian cork



เป็นไม้ต้นขนาดกลาง สูง 15-20 เมตร พบทั่วไปแถบป่าผลัดใบ ป่าเบญจพรรณ และป่าดิบแล้ง ลำต้นค่อนข้างตรง เปลือกหนาแตกเป็นร่องและสะเก็ดเล็กๆ สีเทาอมเหลือง ใบเป็นช่อประกอบด้วยใบเล็ก รูปไข่หลายใบ ขอบใบเรียบหรือหยักห่าง ปลายใบแหลม กลีบดอกสีขาวออกรวมกันเป็นช่อโต ๆ ตามปลายกิ่ง ดอกเป็นหลอดรูปแตรเรียวยาว 6 เซนติเมตร ปลายหลอดเป็น 5 แฉก ดอกบานและมีกลิ่นหอมตอนเย็นถึงกลางคืน ผลเป็นฝักแบน ยาวประมาณ 30 เซนติเมตร หัวและปลายหยักแหลม ภายในมีเมล็ดสีขาวและมีครีบเป็นปีก สามารถปลิวตามลมไปได้ไกล

ประโยชน์

ปลูกเป็นไม้ประดับเพราะมีรูปทรงสวยและกลิ่นหอม เปลือก สมัยก่อนใช้ทำไม้ก๊อก จุกขวด เนื้อไม้ สีขาวอ่อน เหมาะทำเครื่องเรือน เครื่องตบแต่งบ้าน ดอก ใช้ผสมยาสูบหรือม้วนบุหรี่ ทำให้ชุ่มคอ กลิ่นหอม ราก ใช้ผสมเป็นยาบำรุงปอด แก้วัณโรค

เหตุที่เป็นสัญลักษณ์ของพยาบาล

เนื่องในวันที่ 21 ตุลาคม 2533 เป็นวันคล้ายวันพระราชสมภพของสมเด็จพระศรีนครินทราบรมราชชนนี และทรงมีพระชนมายุครบ 90 พรรษา ทางรัฐบาลจึงได้ประกาศให้เป็นวันพยาบาลแห่งชาติ สมาคมพยาบาลแห่งประเทศไทย ในพระบรมราชูปถัมภ์ของสมเด็จพระศรีนครินทราบรมราชชนนี ได้จัดโครงการอนุรักษ์สิ่งแวดล้อม รณรงค์ให้สถานพยาบาลทั่วประเทศช่วยกันปลูกต้นไม้และรักษาความสะอาด เพื่อสร้างความร่มรื่น สะอาดงดงาม อันเป็นโครงการฯ เพื่อถวายเป็นพระราชกุศลสมเด็จพระเจ้ายา จึงได้กำหนดให้ “ต้นปีบ” เป็นสัญลักษณ์ของพยาบาล ด้วยเหตุผลดังนี้

1. ต้นปีบมีดอกสีขาว เป็นสีแห่งความสะอาด ซึ่งนับเป็นหัวใจของพยาบาล
2. เป็นต้นไม้ยืนต้น เปรียบเสมือนกับวิชาชีพพยาบาลที่มีมาแล้วยาวนานและคงยังต้องดำรงต่อไป
3. ดอกและรากเป็นตัวยาสุมไพโร รักษาโรค เปรียบเสมือนกับพยาบาล เป็นผู้ให้การดูแลและส่งเสริมสุขภาพ

แก่ผู้ป่วย

เอกสารอ้างอิง

สมาคมพยาบาลแห่งประเทศไทย.โครงการปลูกต้นไม้เพื่ออนุรักษ์สิ่งแวดล้อม. เอกสารแผ่นพับ.มปป.

องค์กรวิชาชีพการพยาบาล

วิชาชีพการพยาบาลมีองค์กรที่ทำหน้าที่ในการกำหนด ควบคุมนโยบายและกิจกรรมที่สมาชิกในวิชาชีพพึงปฏิบัติเพื่อให้เกิดประโยชน์สูงสุดต่อสังคมใน 2 ลักษณะ คือ องค์กรทางกฎหมายและองค์กรสนับสนุนที่ไม่มีอำนาจทางกฎหมาย ซึ่งวิชาชีพการพยาบาลในประเทศไทยประกอบด้วยองค์กรทั้ง 2 ลักษณะคือ สภาการพยาบาล และสมาคมพยาบาลแห่งประเทศไทยฯ

สภาการพยาบาล

สภาการพยาบาลเป็นองค์กรนิติบุคคลที่จัดตั้งขึ้นตามพระราชบัญญัติวิชาชีพการพยาบาลและการผดุงครรภ์ พ.ศ.2528 ปัจจุบันได้ปรับปรุงแก้ไข พ.ร.บ. วิชาชีพฯ และประกาศในพระราชกิจจานุเบกษาเป็น พ.ร.บ.วิชาชีพฯ พ.ศ.2540 (ฉบับที่ 2) โดยกำหนดไว้ว่าผู้ที่จะขอขึ้นทะเบียนและรับใบอนุญาตประกอบวิชาชีพได้จะต้องเป็นผู้ที่ 1) สำเร็จการศึกษาจากสถาบันและหลักสูตรที่สภาการพยาบาลรับรอง 2) ต้องสอบผ่านแบบสอบเพื่อการขอขึ้นทะเบียนฯ ของสภาการพยาบาล

บทบาทของสภาการพยาบาลคือคุ้มครองผู้รับบริการให้ได้รับบริการที่มีคุณภาพ และควบคุมความประพฤติของผู้ประกอบวิชาชีพการพยาบาล การผดุงครรภ์ หรือการพยาบาลและการผดุงครรภ์ ให้ถูกต้องตามจริยธรรมแห่งวิชาชีพ ให้ตระหนักถึงความสำคัญแห่งจรรยาวิชาชีพ และปฏิบัติการพยาบาลอย่างมีคุณธรรม อันจะดำรงไว้ซึ่งมาตรฐานวิชาชีพให้เป็นที่ยอมรับของสังคมตลอดไป รวมทั้งส่งเสริมบุคลากรในวิชาชีพและผดุงไว้ซึ่งเกียรติของสมาชิก **อำนาจหน้าที่**

1. รับขึ้นทะเบียนและออกใบอนุญาตให้แก่ผู้ขอเป็นผู้ประกอบวิชาชีพการพยาบาลการผดุงครรภ์ หรือการพยาบาลและการผดุงครรภ์ โดยผู้ที่สำเร็จการศึกษาจะยังไม่มียศประกอบวิชาชีพ จนกว่าจะสอบผ่านการสอบความรู้ รวบรวมของสภาการพยาบาลก่อน ผู้สำเร็จการศึกษาต้องยื่นเรื่องสอบความรู้เพื่อขอขึ้นทะเบียนและรับใบอนุญาตเป็นผู้ประกอบวิชาชีพการพยาบาลและการผดุงครรภ์
2. สั่งพักใช้ใบอนุญาต หรือเพิกถอนใบอนุญาตเป็นผู้ประกอบวิชาชีพการพยาบาลการผดุงครรภ์ หรือการพยาบาลและการผดุงครรภ์
3. รับรองหลักสูตรต่าง ๆ สำหรับการศึกษา การฝึกอบรมของสถาบันที่จะทำการสอน และฝึกอบรมในวิชาชีพการพยาบาลและการผดุงครรภ์
4. รับรองวิทยฐานะของสถาบันที่ทำการสอนและฝึกอบรมตาม (3)
5. รับรองปริญญา อนุปริญญา ประกาศนียบัตรหรือวุฒิปัตร์ในวิชาชีพการพยาบาลและการผดุงครรภ์ของสถาบันต่างๆ
6. ออกหนังสืออนุมัติ หรือวุฒิปัตร์เกี่ยวกับความรู้หรือความชำนาญเฉพาะทางและหนังสือแสดงวุฒิอื่นในวิชาชีพการพยาบาลและการผดุงครรภ์ ให้แก่ผู้ประกอบวิชาชีพการพยาบาล การผดุง-ครรภ์ หรือการพยาบาลและการผดุงครรภ์
7. ดำเนินการให้เป็นไปตามวัตถุประสงค์ของสภาการพยาบาล

สมาคมการพยาบาลแห่งประเทศไทย
ในพระราชูปถัมภ์ สมเด็จพระศรีนครินทราบรมราชชนนี

สมาคมการพยาบาลแห่งประเทศไทยฯ เป็นองค์กรวิชาชีพการพยาบาลและการผดุงครรภ์ที่เกิดจากการรวมตัวของผู้ที่อยู่ในวิชาชีพการพยาบาลและการผดุงครรภ์ ก่อตั้งขึ้นเมื่อวันที่ 30 เมษายน พ.ศ. 2470 โดยมีวัตถุประสงค์ดังนี้

1. เป็นศูนย์กลางรวมความคิดเห็น และแลกเปลี่ยนความรู้เกี่ยวกับวิชาชีพการพยาบาล
2. ส่งเสริมความสามัคคี จริยธรรม และมาตรฐานการประกอบวิชาชีพ
3. ส่งเสริมความเจริญก้าวหน้าของวิชาชีพ โดยสนับสนุนการศึกษา การวิจัย และการเผยแพร่ความรู้
4. ช่วยป้องกันและแก้ไขปัญหาอันเป็นอุปสรรคต่อความเจริญทางวิชาชีพ
5. ช่วยเหลือในการที่จะสร้างเสริมและผดุงไว้ซึ่งสวัสดิภาพ สุขภาพอนามัย และความเป็นอยู่อันดีของสังคม
6. ช่วยเหลือสมาชิกในด้านสวัสดิการ ตามที่กำหนดไว้
7. เป็นตัวแทนสมาชิกในการแลกเปลี่ยนความรู้ ความคิดเห็น ในเรื่องต่างๆ และติดต่อประสานงานกับ

หน่วยงานต่าง ๆ ทั้งภาครัฐและเอกชน ทั้งในและต่างประเทศ

สรุปได้ว่า ประเทศไทยมีองค์กรการพยาบาลที่เป็นทั้งองค์กรทางกฎหมาย คือสภาการพยาบาล และองค์กรสนับสนุนที่ไม่มีอำนาจหน้าที่ทางกฎหมาย คือ สมาคมการพยาบาลแห่งประเทศไทย โดยทั้ง 2 องค์กรจะมีบทบาทสำคัญที่จะส่งเสริมกันและกันในอนาคตที่จะพัฒนาวิชาชีพการพยาบาลให้ก้าวหน้า ให้บริการที่มีคุณภาพและเป็นที่ยอมรับของสังคม ดังนั้นบุคลากรในวิชาชีพการพยาบาล จึงควรที่จะร่วมแรงร่วมใจ และพร้อมใจกันเป็นสมาชิกและให้การสนับสนุนกิจกรรมต่าง ๆ ขององค์กรวิชาชีพการพยาบาล

เอกสารอ้างอิง

- ทัศนาศู บุญทอง และวรรณวิไล จันทราภา .(2532). “สถานภาพวิชาชีพการพยาบาล”. **ประเด็นและแนวโน้มทางการพยาบาล** .หน่วยที่ 8-15. สุโขทัยธรรมมาธิราช. นนทบุรี : สำนักพิมพ์มหาวิทยาลัยสุโขทัยธรรมมาธิราช.
- ประนอม โอทกานนท์. (2541). “สาระน่ารู้ : แนวคิดเกี่ยวกับการสอบขึ้นทะเบียนและรับใบอนุญาตเป็นผู้ประกอบวิชาชีพ”. **สารสภาการพยาบาล**. 13 (มกราคม - มีนาคม).

แหล่งการศึกษาค้นคว้า



การศึกษาค้นคว้า

นิสิตสามารถศึกษาค้นคว้าหาความรู้ เสริมทักษะเพิ่มเติมได้ด้วยตัวเองโดยมหาวิทยาลัยได้เตรียมอุปกรณ์กับ
โสตทัศนูปกรณ์อันทันสมัย หลากหลาย เพื่อให้ นิสิตได้มีโอกาสเลือกสรรและใช้งานได้ตรงตามความต้องการของนิสิต ดังนี้

1. หอสมุดองค์กรักษ์

เวลาเปิดบริการ

เปิดบริการทุกวันวันวันหยุดนักขัตฤกษ์และในโอกาสที่จำเป็น

ชั้น 2 เปิดบริการเวลา 09.00 – 22.00 น.

ชั้น 3-6 เปิดบริการเวลา 09.00 – 18.00 น.

พื้นที่ใช้สอยมีดังนี้

ชั้น 1 เป็นจุดรับคืนสิ่งพิมพ์ตลอด 24 ชม. บริการหนังสือพิมพ์ฉบับปัจจุบัน

บริการถ่ายเอกสาร เป็นที่นั่งอ่านหนังสือ

ชั้น 2 ส่วนบริการเรียนรู้ด้วยตนเอง(SALL)

บริการสื่อวัสดุ บริการ CD-Rom เพื่อการเรียนรู้ด้วยตนเอง

ส่วนบริการคอมพิวเตอร์ ชั้น 2

คอมพิวเตอร์ จำนวน 140 เครื่อง พร้อมจุดเชื่อมต่อ Internet โดยแบ่งออกเป็น 2 ส่วน

- ห้องปฏิบัติการคอมพิวเตอร์ 100 ที่นั่ง เพื่อฝึกทักษะคอมพิวเตอร์ , สืบค้นข้อมูลทาง Internet

- ห้องปฏิบัติการทางภาษา 40 ที่นั่ง เพื่อฝึกทักษะทางภาษาแบบ Interactive

สืบค้นข้อมูลทาง Internet

ชั้น 3-6 ส่วนบริการวัสดุห้องสมุด กลุ่มสาขาวิชาวิทยาศาสตร์และเทคโนโลยี

สาขาวิชาวิทยาศาสตร์สุขภาพ สาขาวิชาการศึกษาทั่วไป

2. ห้องอ่านหนังสือคณะพยาบาลศาสตร์

ตั้งอยู่ชั้น 4 คณะพยาบาลศาสตร์ มหาวิทยาลัยศรีนครินทรวิโรฒ เปิดให้บริการ เวลา 08.00-16.00 น.

3. สำนักคอมพิวเตอร์

ตั้งอยู่ที่ ชั้น 3 อาคารเรียนรวม นิสิตสามารถศึกษารายละเอียดการใช้บริการได้ด้วยตนเองที่สำนักคอมพิวเตอร์

4. ห้องคอมพิวเตอร์

ตั้งอยู่ชั้น 4 คณะพยาบาลศาสตร์ มหาวิทยาลัยศรีนครินทรวิโรฒ เปิดให้บริการ เวลา 08.00-16.00 น.

ห้อง 407 มีเครื่องคอมพิวเตอร์พร้อมโปรแกรมการปฏิบัติงาน จำนวน 40 เครื่อง

ห้อง 413 มีเครื่องคอมพิวเตอร์พร้อมโปรแกรมการปฏิบัติงาน จำนวน 40 เครื่อง